盛京時報
綜合版
今日一大張半
發行者 康德新聞社 新京特別市中央通三四
發行所 康德新聞社奉天支社 奉天市大和區

大元帥陛下觀兵

戰捷的新春天威廣被

【東京】恭逢勝戰新春、無敵日軍大展威武之時、在暈觀下、顯示綽然餘裕之陸軍始觀兵式、八日、畏蒙大元帥陛下親臨、在瑞氣靄靄之神域代代木練兵場、殿肅舉行、是日、荷參列榮譽之在京部隊精鋭數萬名、鋼鐵戰車數百輛近代機械化諸兵器、於諸兵指揮官中村孝太郎大將統帥之下、由清晨起始、威風堂堂、陸續參集於代代木原頭之式場、定刻上午九時三十分、按照所定位置、整列而立、先是、於盛儀下復拜受

皇恩不勝感泣之十餘萬庶民、肅靜立於式場周圍、蒙准許陪觀光榮之文武顯官以至外國武官並一千名之光榮軍需産業關係者、各正威儀、敬待 聖駕到來、

大元帥陛下、於上午九時三十五分、御著軍裝佩用大勳位及功一級金鵄勳章各副章、蓮沼侍從武官長、供奉陪乘、松平宮相百武侍從長及角倉侍從主務官以下側近供奉、乘鹵簿、獨出宮城、順路行幸代代木練兵場、同五十八分、鑾駕吹奏日本國歌降中、在先到之高松宮三笠宮兩殿下及皇族各殿下御列席下、受文武顯官奉迎、駕抵觀兵式場、暫行入御便殿、十時二分

大元帥陛下英姿颯爽、召乘御愛馬初雪、東部第四部隊津久井信吉曹長、肅然捧持 天皇旗、緒形侍從武官御先導、各皇族殿下、中村諸兵指揮官、蓮沼侍從武官長、東條兼攝陸相以下各將星、外國武官等扈從、肅然進至閱兵式場、約五廿分間、

大元帥陛下親閱地上各部隊之精鋭、御閱兵後、同十時二十三分、御著玉座、諸兵指揮官中村孝太郎大將揮軍刀一閃、整列於玉座前廣場上之陸軍軍樂隊、吹奏扶桑之曲、東部第二部隊在先、隊隊開始勇壯之分列行進、堂堂之行進、震撼天地、諸兵沐此光榮、感激之淚滿頰、步兵部隊隊列中、拜見 朝香宮孚彥王殿下御英姿、繼爲工兵、砲兵（山砲）之行進、行進曲之調子亦變爲輕快急速、機械化部隊之精鋭、鐵牛部隊開始驀進、同十時四十三分、安倍定中將指揮下、武勳卓著之陸鷲數百架、張翼堂堂之鵬翼、飛翔於式場上空、展開空中分列式、誠空陸呼應之一大武威壯舉、在進行中的野砲、高射砲自動車砲各部隊後面、更有戞戞鐵蹄作響之騎兵部隊、畏蒙

陛下賜舉手禮、同十一時八分、觀兵式盛儀、於昂揚諸兵意氣、陪觀諸員感激最高潮裡、堂堂向世界各國顯示無敵陸軍的威容、於茲豫告終了、

大元帥陛下、於同十一時十五分、在軍樂隊吹奏國歌、諸員奉送中、天顏朗麗、由式場御發、還幸宮城、

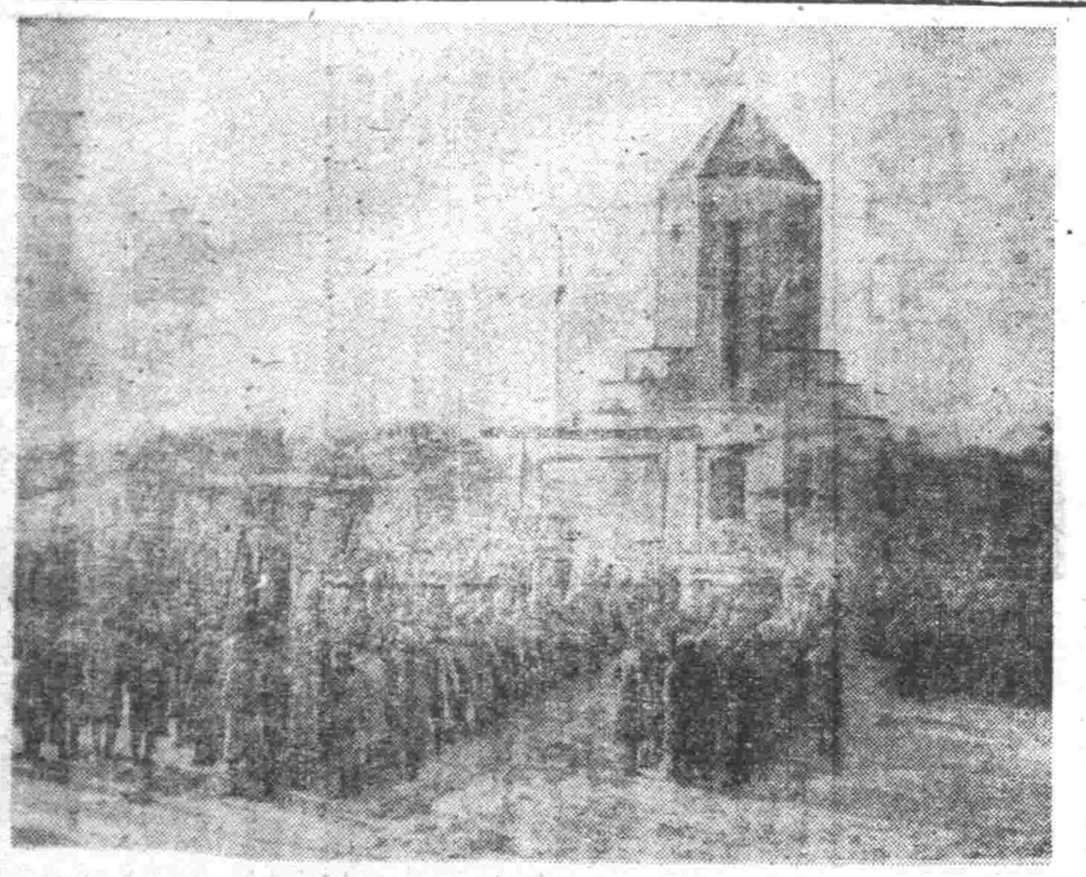

奉天市民舉行必勝祈願祭之隆重景況

祈決勝祝興亞

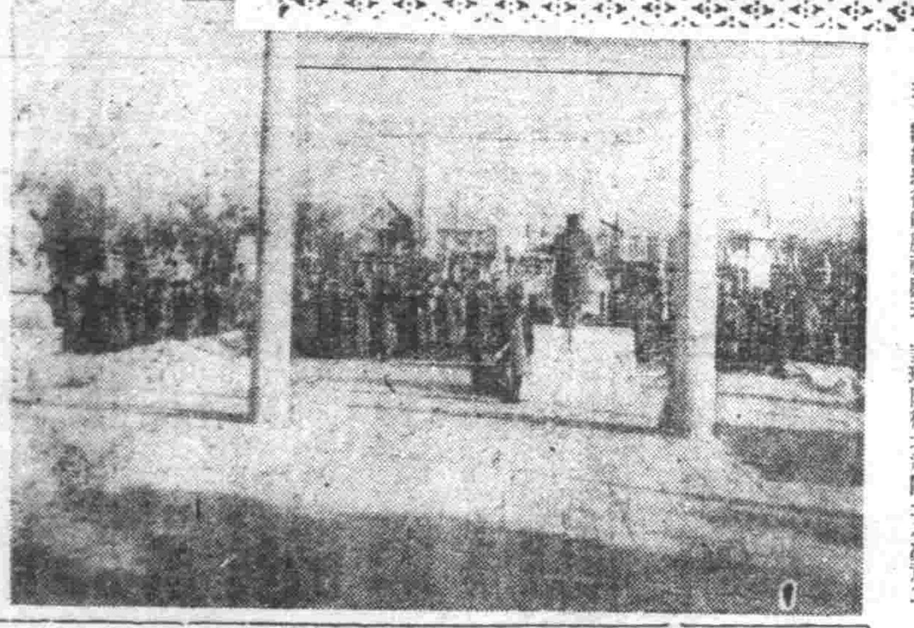

舉國祈禱聖戰必捷

奉副宸衷誓堅決意

官民虔誠充滿白山與黑水全域

戰勝新春最初的大詔奉戴日一月八日、全國各地官廳會社等、嚴肅舉行詔書奉讀式、披瀝順應「制勝聖戰第二年」之赤誠、是日、全滿拜思舊臘十二日、畏蒙

天皇陛下、御躬親拜伊勢皇大神宮、奉告赫赫之大東亞戰爭之戰績、並祈願神靈加護、完遂聖戰、爲奉副 宸懷、舉各地神社、奉戴聖旨、執行大東亞戰爭完遂祈願祭、四千三百萬我國庶民、更新協力聖戰之誓、

國都 擊滅美英之大東亞戰爭、過去一年已獲得赫赫大戰果、今正邁入聖戰第二年新春之開始、茲爲更進一步集結國民總力完遂聖戰堅畫最後之必勝信念、乃於本年度首次詔書奉戴日之八日、全國各地一齊於所在神社舉行大東亞戰爭完遂祈願祭、國都新京方面、於當日午前九時、先在新京神社舉行大東亞聖戰必勝祈願祭、及同午前十時、在建國忠靈廟、有各機關、各團體、隣組代表、一齊參加、嚴肅舉行大東亞聖戰必勝祈願祭、又是日晨中、市民三三五五、單獨赴神社忠靈廟自由參拜、祈禱聖戰必勝者途中絡繹不絕、於此可見槍後國民對聖戰必勝信念之堅決、表露無遺也、

奉天 戰捷第二年之新春第一次大詔奉戴日之八日、新興戰捷之市民、自凌晨即參集於奉天神社內、團體個人、參拜者爲數頗衆、是日午前九時起、在該神社、由市民代表出席下、嚴肅舉行戰捷祈願式、此乃新春開始初次之祈願云、

牡丹江 本月八日爲大東亞聖戰第二年新春最初之詔書奉戴日、牡丹江市、是日午前九時、在牡丹江神社、由官民多數莅臨之下、舉行大東亞戰爭完遂祈願祭、又協和會義勇奉公隊牡丹江市總隊本部、亦總動員四千名隊員、午前十一時、於牡丹江神社舉行恒例之義勇奉公隊初出式、並於平山總隊長統監下、舉行堂堂國兵分列式、繼續舉行戰勝祈願式、表現防衞北邊國土之決意云、

宸慮殷殷感激無已 日越關係親密益增

芳澤大使拜謁後對記者談

【東京】芳澤駐安南大使、七日午後二時、參內宮中、畏蒙

天皇陛下賜以拜謁、關於安南情况、有亘四十分鐘之奏陳、更對種種御下問、敬謹奉答、於午後三時三十分、恐懼感激中退下、四時於麻布儀町之自邸、應記者團之質問、披瀝關於安南各種情况之所見、如左（照片芳澤大使）畏蒙

天皇陛下賜以拜謁、並得以進奏安南方面情形、彌覺光榮、而不勝恐懼感激、此次向

陛下委曲奏陳者、主要爲余對於日本與安南間政治經濟文化各方面之所見、關於政治上、乃大東亞戰爭開始後、安南政府並民間、對日本感情態度、極見友好的好轉、經濟方面、安南對日本之大東亞戰爭作戰、竭力作經濟的協助、次者關於文化方面、如交換教授、學生、其他文化問題、尤以安南之學習日本語頗見熱烈、德克總督、對維持安南治安、十分努力、完全把握統制力、處於現下微妙而困難之時局、對安南之進路、毫無支障、以上種種、悉行敬謹奏

陛下奏上矣、就中主要者、即安南之經濟方面、盡量作日本戰爭之經濟協力、其態度最近頗爲顯著、對此

陛下會有種種御下問、而當時皆行委曲奉答矣云、

更答記者團之質問、解明目下諸問題

日本安南之關係、以法本國及其他情勢言、亦與從來無異、且兩者之關係、愈益緊密化、蓋正本根本方針進展也、安南總督之權限擴張問題、刻下、安南與法本國之交通通信、殆爲杜絕狀態、所餘者僅電報之連絡、甚不充分、而德克總督、因始終遵照維西政府拉法爾首相之指示也、時特重要之問題、姑擬別論、一般事實問題、由於時勢、必由總督處理者、事實上較從來增多、此乃當然者、最近在華美空軍對安南肓爆、而民心竟極平靜、蓋因前年七月之日本安南共同防衞協定、已有完全之準備也、日本安南文化協定之締結等、因目下法本國情勢如此、尚未考究及此、但實際上、諸般文化政策正節節進展、現在、交換學生正在赴日途上、總之、宜以解決現實爲第一主義、因大東亞省之設置、在安南大使府之機構改革、尚未考慮、想於赴京期中、余將體及此點亦未可知、余以爲必須增加人員、爲至要事也、

論說

第二建設與改善國民生活

建國十年完成第一期建設的滿洲國、從本年新春起、已經本格的向第二期建設開始邁進、邁進的途徑和應取的方式步驟、在去臘八日大東亞戰爭二周年紀念日政府所公布的滿洲國基本國策大綱、業經分門別類、規定的非常清楚、只要是朝野上下、能夠同心協力、合作分工、一致遵照這個大綱去積極的實踐力行、自然國力充實、民生向上、國體本義顯揚、國防體制確立、進而完遂大東亞聖戰、結成大東亞共榮圈……這幾個目的如果達到、第二期建設便算成功、並不拘定非需要十年不可。

據政府當局說、『此次發表的基本國策大綱、凡是第一期建設中認爲適用而可以延長的、即不再標舉、所標舉都是應當刷新改革的』。並謂、『所以這樣把一切國策綜合的發表者、爲的是引起全國官民的充分注意、以便統一思想、齊一步伐、向同一目標、一齊邁進』。這樣看起來、關於第二期建設工作進行上、必須國與民不分、官與民一致、國策就是家事、民力也是國力、合愛互助、打成一片、同時、國家對於第二期建設的施政上、既然力圖刷新改革、那末官民對於第二期建設還當下的生活方式、當然也有及早從事刷新改革的必要吧？

所以基本國策大綱第三章民生關聯要綱、特把生活改善一條列入、辦法是——『努力普及適合於我國風土環境的生活樣式、並促進衣食住及其他關於厚生有科學的研究、且逐漸改善向來的陋習』。這一段文字雖簡短、却極賅括中肯、不過這種適合於風土環境的生活樣式、是怎樣來調查、來規定、來普及、這不是國民個人力量所能辦到的、必須由政府來着手實行、就是促進衣食住及其他關於厚生有科學的研究、因爲目下國民程度還不夠、也要依賴政府主持、只有逐漸改良向來的陋習一點、國民還可以自相勉勵、力爲矯正、然而爲期鞏固速效起見、還是由政府加以指定督促的好。國民對於此舉的最大義務、就是身心奉行、不要只圖一己合適、陽奉陰違。

即如此次奉天省署民生科所決定由本年起實施的婚喪禮俗改善辦法、正可以算是目下第二期建設下新國民矯正陋習改正生活方式的一種先聲。本來我們滿洲民風是醇樸勤儉的、在近三十年來、日趨奢靡虛華、漸失本來面目、婚喪祭禮、任意鋪張、往往內裝點外表虛榮而負債纍纍、既無補於已、且不利於人、親友禮金、普通竟增至五圓爲起碼、一般薪俸階級者、每月入百圓、每每竟爲此種人情禮往而耗去多半、日久天長、無法支持、只好設法彌補、於是除去婚喪大事以外、生日滿月周年祭祀、藉勸開市等等巧立名目、任意飛帖打網、聚歛錢財、甚至控詞席設敲鄉、對於不相識者、也求人代撒請帖、名爲人情禮往、實則變相敲詐、此種惡風陋習、要不及早掃除、一般國民生活、絕不能清明樸素、省當局此次所規定的婚喪雙方經費不得超過千圓、喪事不得超過五百圓、祭祀不得超過百圓、一般禮金以一圓爲標準數（酒席自然免除）。均衡輕重、顧慮民情、可謂十分恰當、我們爲了邁進第二期建設、既然決心改善國民生活方式、最好是先從省當局所規定的這個改善辦法實行起來、做一個入手的步。

美羅斯福出席會議

於報告中反映勞働力不足

【布宜諾斯愛里斯電】據華盛頓來電稱、美國大總統羅斯福、於七日出席上下兩院之合同會議、發表一般敎書、反映政界、在下院大會議場附近、在定刻前充滿上下兩院議員、至正午正式四百三十餘名下院議員、及九十名之上院議員入場告終、於是哈爾國務長官、在華盛頓之大審院判事、各省長官、樞軸國並中立國大公使一齊入場、至定刻午後一時（日本時間八日午前一時）大總統受議長之招請、朗讀一般敎書、茲將演說要旨誌之如下、

一、報告過去一個年間之戰况＝大總統陳述東部戰線於過去一個年間之戰局、乃最重要之作戰部面也、又陳述索羅門海戰、新幾內亞作戰、珊瑚海海戰等乃反樞軸間之攻勢防禦作戰也、對于重慶政權之援助、美國政府亦以空輸而行補給物資、又陳述於一九四三年不輟攻勢太平洋戰局之方針之旨、

一、配給機構　關于食糧及其他日用必需品無營當經營者勞動者都市、農村之別、立公正之基礎、而行配給方針、同時大總統又陳述謂爲配給機構之不備混亂告當局應始終決意嚴重取締暗行交易不正手段、

一、戰爭之指導及機構　上下兩院議員與各省當局之間熱辯、當局亦表無能、故華盛頓恰爲一狂病院、更陳述關於生產部面蘇英兩國之軍需工場於爆炸及燈火管制之極不自由之條件下、困於增强、美國生產決非以上兩國之困難立場、美國生產如及農村不但美國就是對反樞軸國有兵廠乃至穀倉之任務、

美議會充滿倒羅聲

官僚獨善·武器貸與都成話柄

【布宜諾斯愛里斯電】美國第七八議會、於六日開會、而行選擧議長、即其他上下兩院之組織、亦告終了、後即告閉幕、但因七日將預備發表大總統之敎書、故於美國政界、已橫溢打倒官僚獨善主義之空氣矣、因而倆設此次議會、乃羅斯福自一九三三年一月之議會以來最初且最大之難局也、故六日之開院式、下院員四三五名、上院議員九名、已全部出席、但下院、以多數皆爲羅斯福之反對派之觀測最爲有力、因之下院現在之分野、民主黨爲二二二名、共和黨爲二〇八名、民主黨議員中、由南部諸州選出之一一三名、因已與共和黨合流、而將結成反對政府之陣營、故羅斯福之立場、極爲困窘、因之共和黨已早擧打倒官僚政權之氣勢、但據消息方面稱、至六月滿了武器貸與法之期限、之羅斯福反對派、將予攻擊携帶擁護該法之羅斯福政權云、

對美敎書演說

意國表示誹笑意向

【羅馬電】關連羅斯福之議會、敎書演說、意大利政府當局、於七日露出如左之意向

羅斯福洩露出、反樞軸軍、今者將向柏林、羅馬、東京進擊之口吻、其實皆不過忘懷戰時現狀之夢囈耳、然『美國國民、無論何時不能孤立於美洲』、羅斯福曾作壯說、要而言之、羅斯福之帝國主義的制覇世界意圖如何、不問可知矣、

印度食糧問題深刻

外援杜絕補給無策

【里斯本電】印度政總、勿惜印度民衆苦難而行徵多量食糧、是以印度全國、已當前異常之食糧困關中矣、故紐約泰晤士報之新德里特派員、有左記報告、

印度主要食糧品、麥、米、砂糖、玉蜀黍、現已告不足、因之今之印度、已陷於大饑荒之狀態中矣、但食糧難、深刻化結果、方有商工會對印度政府開始攻擊一舉、對凡有之印度人之現在印度最大問題、乃食糧之不足也、政印度政總當局、謂印度之食糧難、非由今而始者、於不久之間、即可恢復原狀、雖然如斯、但國民會議派亦行活動、此事態、決非淺鮮者也、因之米、及其他食糧品、亦隨之而昂貴、故農家並食糧品店、方行惜賣、囤貨、即市場亦呈惜賣食糧品之實狀、從來米約爲百萬噸至百五十萬噸左右、但此皆由緬甸並印度支那輸入者、故其米之不足原因、乃緬甸輸入之所致也、印度、米之收穫期、爲一月末、但麥如不至五月時是不能上市、故其間如何生活？此仍一重大問題也、且食糧品之配給比率、有價格高低等問題、又倫敦週刊、經濟雜誌、據加爾各答電報、關於印度食糧難之報告如次、物價統制問題、對印度財界、與以重大懸念、關於公定主要食糧品之價格、亦有困難、故關於物價統制之印度政總之從來政策、已歸於失敗之途、亦即其中之食糧品之漲價與交易之擾亂所致也、即對印度大衆配給食糧事、亦甚感困難、此地雖爲從來之農產物之豐富產地、終因缺乏運輸機關、以至惹起激烈之食糧難云、

同情寄金

鎮護北邊勇士

【哈爾濱】哈爾濱市之歲末同情週間、行將自十九日實施入日、周濟貧苦而鎮護北邊之皇軍勇士、竟身先市民、陽十二月二十九日曾函書一紙云、款額寡少、不足以當大用、請用之於歲末濟貧方面、以申微意、並五圓匯票一枚、寄至市公署、於是市公署、將此款加入同情內、並以爲衛風日籌、日夜敢鬥、一一即用新体同情濟貧、此誠感激、故更決向部長、寄呈感謝狀、再呈謝話人、昌森洲〇〇部隊橋本隊之神谷泰良氏云、

樞軸於共同盟約下

展開共同戰線

迎決戰之十八年當益勇進

【東京】大戰勃發前之所謂美英蔣荷包圍陣、於開戰伊始之日軍雷擊一閃之下、忽告斷擺、尤其因在大東亞之荷蘭潰滅、結果今日敵由美英蔣荷脫出羅把第二包圍陣之再編成、然佔內線作戰利之日本進行擊破此各各第二包圍陣同時、大事於此一年間畫政戰兩略、努力其內部政勢之强化、即開戰勃發之當日、去年十二月八日締結日安南軍事協定、同時廿一日調日泰攻守同盟、確立西南亞細亞之後方基地、並確保滿華兩國之協力體制、更對此使遵守日蘇中立條約、置大陸後方於如泰山之安、傾往主力、對海洋面遂行果敢之作戰、已貫徹所期之目的、以來一年之本十二月二十日、又得國民政府首席汪精衛之來訪、於是中國之對戰協力體制、更形前進、又法本國之接近德意樞軸事態時、於大東亞內、重慶獨對安南進行交涉、然芳澤大使已取所期之成果、故於廿九日爲報告而歸國矣、盖大東亞團結調一新紀元之萬般準備已形成立、於是以日本爲核心之大東亞共同體制乃告成功、以此血盟團結斷乎突破敵之第二包圍線、當在明年、所謂爲大東亞民族之共同使命、返觀德意之現狀、去年十二月十一日、日德意三國協定調印、於最後之勝利日前、以美英爲敵、於戰勝盟約下、展開共同戰線、德意更因美英之不法侵入北非、與法國間確立新協力体制、加入法國、擴大歐洲共同運命體同、呼應東亞、樞軸側之軍事外交大攻勢之準備於是已成、今行將迎決戰之昭和十八年、樞軸第一戰之連絡更又將近、一億國民希望愈多、只管向國內之增强邁進、爲得於最後打倒樞軸共同之敵美英之日、必須更加緊張、迎此十而八年突入戰火云、

德哥爾派學生

暗殺達蘭判明

【維西電】法國方面關於達蘭暗殺犯人之姓名身元、業已接得情報、近將發表、然據消息方面所傳稱、暨稱爲包龍內布、拉夏普爾之德哥爾派之學生云、

經英國人之手

送出國外

【羅馬電】達朗暗殺犯人之處於槍殺法反逆軍當局之手處於槍殺者事件之內容、一切欲含糊其事、米拉諾克利宜萊台拉賽拉報、丹吉爾特電稱、被槍殺者並非眞犯人、暴露可驚之事實、達朗暗殺之眞犯人、現已判明、於俄軍護衞之下、出逃往國外、法反逆軍當局事件後、立即處刑犯人全部、於有耶無耶之中辦理完畢、知悉事件之全貌者僅爲英國諜報機關云、

協和會中央本部

開定例委員會

協和會中央本部八日午前十時於中央本部長室招開定例中央本部委員會、以左記諸案爲中心、有所審議、

一、關於與政府之基本國策大綱一體的今後須展開之協和會運動基本要綱之策定之件、

一、關於對處時局之要請、作爲向農產物增產之決戰會議二月前後擧開之本年度縣聯並春季全聯開催之件

通化省向熱河

派慰問團

【通化】通化省公署及協和會通化省本部、決定慰問熱河肅淸工作、擲赫赫戰果之通化省關係諸勇士、目下已準備安貼、定於二十日午前八時五十分、派佐藤總務科長以下十人爲慰問團、出發赴熱、並攜慰問品甚多、慰問品中、有東邊道特產之通化葡萄酒、鹿肉等、

滿鐵鐵道總局指定
口中香料
愛路丹
愛路報國
銃後赤誠

聖戰就是建設 我們要邁進鼓舞

北京特別市長 余晉龢
顧問 粟屋秀夫
秘書長 吳承湜
參事 王會思
參事 王郁駿
社會局局長 于善述
財政局局長 沈允昌
教育局局長 王養怡
工務局局長 舒壯懷
衛生局局長 侯毓汶
宣傳處處長 段原田
風務監理處長 竇以銳
牲畜管理處長 高伯亮
北京銀行業公會
中國聯合準備銀行
北京錢業同業公會
四行儲蓄會信記部
河北高等法院長 李棟
浙江興業銀行
北京中南銀行
北京大中銀行
北京大生銀行
北京敬會分會
猪類湯鍋同業會
西單中日菜市場
魚業同業公會
西單臨時商場公益會
東單菜市場全体
東安市場公益聯合會
北京雙合盛啤酒廠
北京同仁堂藥店
豐台商會代表商號
北京引鹽廠
北京商務會
通縣縣公署 知事 金士堅 顧問 角田正夫 魏星田
通縣商會 阮管臣 呂綏之
天津特別市公署 市長 溫世珍 秘書長兼宣傳處長 陳嘯戡 參事 張同亮 趙聘卿 王敬公 社會局長兼救濟院長 藍振德

天津特別市警察局長 閻家琦
財政局長 李鵬圖
教育局長 何慶元
工務局長 劉孟勛
外事室主任 王翰宸
天津銀行業公會
天津華商工銀行
天津裕津銀行
天津物華金店
天津百貨售品所
天津孚中飯店
天津公慶成
載貯分棧 張秀山
福星麵粉有限公司
昌黎縣縣公署 知事 聞驥翻
顧問 小林誠
秘書 丁既清
秘書 劉志啓
民政科長 黃增麟
財政科長 聶玉廷
建設科長 閆佩之
教育科長 任桂輪
承審 陳德符
警察所長 呂殿甲
警備隊長 李景周
臨榆縣縣公署 知事 李振鋒 連絡員 小倉裕
冀東道尹公署 道尹 韓則信 顧問 大石義夫
唐山市長 于文成
唐山統稅局長 楊殿元
事員 香山直之
唐山禁煙分局長 王會安
啓新洋灰公司唐山工廠
河北裕民股份有限公司
唐山市商務會

聖恩深厚圖報萬一 奮起增產誓達使命

二宮總裁謹以拜謁光榮傳向開拓民衆

二宮滿拓總裁、宗同理事、及山崎開拓部會開本部長三氏、爲盟十五日、以滿洲開拓關係代表、出席東京之產業經濟代表懇談會、畏蒙天皇陛下、御賜拜謁、更致開拓日本國之決意、近已歸國、而深沐光榮感激、廣及全滿開拓民、並促一致奮起、達成戰時下重大使命之農產物增產、近向各開拓團致送如左要旨之傳達文。

□ □

爲盟十五日、吾等三人、以從事滿洲開拓事業者之代表、出席東京之產業懇談會、畏蒙天皇陛下、特傳聖旨、對於在滿日滿各地活動之產業經濟代表三百六十六名、御賜拜謁、是以吾等一同、恐懼感激、立即會齊參內、拜謁天顏於咫尺、拜奉龍顏、健康御瑗、敬謹退下御前、妥作宣誓文、表明一同之決意與覺悟、若夫特賜草莽之臣產業經濟人拜謁、洵屬空前事例、當今時局重大、欲懸服敵國美英、獲得最終勝利、增強皇軍戰力、實屬緊要、因之、關於產業經濟者一同、更致奮勵、努力增加生產、此次特賜吾人以破格恩典、拜察聖慮於空前戰爭途中、御親拜伊勢神宮、與此俱勵必念完遂聖戰、誠不勝恐懼感激者也、吾等三人、須此感激於全開拓民諸君、願與諸君同新決意與覺悟、與戰場上皇軍將士相同、拚命努力、以期奉應聖慮、深致感銘。

今大東亞戰爭、自開戰以來、正經過一年、而皇軍將士、於御稜威下奮戰、卓收世界史上空前戰果、作得使敵美英屈服必勝不敗之基礎、洵不勝感激之至、然敵方持有豐富之物質力、狂奔於軍備之擴張、而來執拗反攻、遂入於長期戰、連續決戰、乃深感戰爭正在今後也、我等深思此點、爲達成槍後國民所肩負之使命、以期必操勝算、吾等從事於滿洲開拓聖業者、其本來之使命固不一而足、然處此時局下之重大使命、不外北邊鎮護之强化、民族協和之達成、及盡力於農產物之增產而已、特別對於農產物增產、在時局下、相信爲我等最重要之使命、農產物中、爲工業上之重要原料者、雖亦有之、然其主要部分、則爲食糧也、食糧之生產、與飛機及兵器艦艇等之製造、能直接增强戰力者、雖有不同、然食糧爲人類生活之根源、在大戰下、不論前線或後方、爲共國民生活上不可或缺者也、諸君從來對於農產物之增產、已盡相當力量、但今後更須加一層努力方可、爲此必須更加昂揚勤勞精神、實施農耕技術及營農方法之改善、尤其在能率上、積極的採用改良農法等、舉全力以研究各種方法、而向增產上努力爲要、且諸君居於五族之中心、爲其先覺、自己之增產、固勿論矣、尤應爲其他民族之模範、而指導誘掖之、以便共同邁進於農產物增產之途也、因有如此之努力、此次乃爲從事於開拓事業者之代表、我等同浴破格之恩典、爲報答聖慮、全開拓民必努力奉公、以聯中心中深切銘感之意、諸君應詳細諒解右述事情、以堅必勝不敗之信念、以固不屈不撓之決意、一致協力於滿洲開拓民使命之達成、至所切望、以上爲對此次特別優遇、拜察聖慮而行傳達者也。

二宮治重
宗光彥
山崎芳雄

嚴守緬甸大空

客臘毀敵機百廿架

煌煌戰績印英軍反攻成畫餅

【東京】對日總攻之敵美英、企圖自西方奪還緬甸、於東部印度增強兵力、同時利用空軍希圖擾亂新中緬甸領內、頻行空襲、對此日本緬甸方面軍、布成空陸鐵桶堅陣、陸軍航空部隊以戰爆聯合大編隊、日夜不休、連炸東部印度要衝、完全遮斷敵機淮路、與以極大打擊、截至一月七日、判明十二月中日本陸軍航空部隊綜合戰果如左、

敵機擊墜破者、實達百二十八架之多、現於全印度敵美英之航空兵力、約六百架中、在東部印度約有二百架、敵方潰我軍打擊之大、甚爲明顯、

日本陸軍航空部隊、在東部印度及雲南方面、十二月中綜合戰果如左、

一、東部印度方面擊墜飛機三四架、中有八架不確、擊破二五架、

一、雲南方面擊墜五架（中有二架不確）擊破一三架、

△對來襲緬甸領內之敵機、於同期間內之綜合戰果

一、空中戰擊墜二〇架

一、地上火器擊墜三一架

△依右總計共擊墜破一二八架、（內中有十架不確）

△軍事施設破碎起火約五〇處、

△擊沈破船艇二六艘、

△日方損害自爆者二架、未歸還者七架、十二月中緬甸方面陸軍機活躍之中、極堪注目者、即十二月五日及十日之痛擊渐地港、及十五十六兩日之痛擊渐地洪芬尼兩飛行場、二十日之空襲加爾各答及其附近、東部印度方面、敵空陸兵力、軍事施設、俱蒙極大損害、敵方之奪還緬甸、終不過夢想而已、

英國哀請重慶出兵 老蔣膽怯不敢遽決

【廣東】頃據重慶電訊、躍起防衛印度之美英軍、近對重慶要請更派遣五個師兵力、是以重慶側最高國防委員會、於決定前、準備調查駐印重慶軍之實情、蔣介石派遣心腹商震赴印度、使之詳細視察重慶軍待遇給與狀況等、商震在英中得羅卓英及其他協力、調查以後、舊臘末、歸來重慶、蔣介石立即招集軍首腦部、以商震報告爲中心、有所討論、惜哈老蔣畏英惡辣手段之彼等、亦躊躇於派兵一事、未能遽下果斷、紛糾不已、

檢討地方施政 省長會議月末舉行

康德十年度第一次全滿省長及新京特別市長會議、定自本月卅日起、至二月二日止亘四日間、在國務院講堂舉開、今次會議係對於地方行政、施以全般的檢討、尤其於我國施政方針及施政大綱等、由中央予以詳細之指示、其會議日程如左、

△第一日（一月卅日）午前九時一同入場、國民儀禮、九時十五分開會辭、總理訓示、十時由國務院出發、十時廿分參拜建國神廟、還續晉宮覲見、並奏陳省狀、十二時廿分、賜宴（於宮內府）、午後一時訪問梅津關東軍司令官（於軍司令部）、午後二時卅分再開、總務長官訓示、關東軍司令官、協和會中央本部長指示、然後開始本會議、由治安部、民生部、司法部三大臣分別說明各部施政方針、繼續質疑應答、午後六時國務總理招宴於總理官邸、

△第二日（二月一日）午前九時卅分開會、由興農部、經濟部、交通部、外交部各大臣、說明各部施政方針、正午出席關東軍司令官招宴、午後二時再開、關於午前中各部施政方針、互行質疑應答、

△第三日（二月一日）午前九時卅分起開會、亘一日間由各省長（新京特別市長）報告管下產物增產集貨對策等重要省政、

△第四日（二月二日）午前九時卅分開會、午前中在協和會中央本部、與協和會中央本部首腦者互行懇談、正午出席三宅協和會中央本部長招宴云。

華北民衆及時奮起

爲擊滅美英展開强力運動

實踐新國民運動、以期東亞開放完成新國民組織、關開始、果敢之實踐

擊滅美英必殲蔣共熱意之華北一億民衆、於昨年十月下旬、開臨時全休聯合協議會、担起大東亞建設上兵站基地之任務、並展開已亘五次之治安強化運動、溯來鑑於聖戰一年之進展、則於汪國民政府主席訪日所布同生共死宣言、戰時下之華北、已不能僅取臨戰體制、爲即應新情勢、華北政務委員會內務總署及新民會、展開政會一體之東亞開放新國民運動、預於八日之大詔奉戴日、一齊出發、向決戰第二年奮鬥、關此、華北政務委員會委員長兼新民會會長王揖唐氏、於七日午後七時、發表談話、宣明以八日之大詔奉戴日爲期、展開強有力之東亞開放新國民運動、爲擊滅美英、要望華北一億民衆奮起、

實踐新國民運動 完成大東亞戰

華北新民會發表聲明

【北京】新民會當茲戰爭第二年、以大詔奉戴日爲期、發表以「民國三十二年爲東亞開放新國民運動之實踐年」爲題之聲明、原文如下、

本年度第一次大東亞戰爭紀念日將屆、茲將華北展開之新國民運動要義、再告諸國人、以期奮勵努力、克服時艱、

一、完遂大東亞戰爭、實踐東亞開放新國民運動、

一、治安之强化與思想之肅清、

一、爲圖生產之增加、而期生活革新、

以上要而言之、由於等等

韶關被襲敵側惶惶 設施覆滅損失慘重

【廣東】日本陸軍航空隊精銳、會於四、五兩日間連續急襲敵第七戰區司令部所在地韶關、徹底的爆碎其軍事施設、然五日午后之爆擊最爲熾烈、因與以敵之損害甚大、故韶關呈大混亂之狀態、即據重慶來電稱、日必中之巨彈、與市街之損害並不輕微、該市附近之軍事施設及軍事建築物、受二百以上之集中爆彈、完全覆滅矣、河中之軍用船百餘隻、亦全被擊沈、由傷慘悲報、已經狽狽、第七戰區司令長官余漢謀及敵廣東省政府主席李漢魂、發行視察急赴爆擊地區、考究對策中云、

懾於日機搜索 長江敵船蟄伏

【南京】日陸軍航空部隊、自舊臘以來、仍繼續於揚子江上流地方、搜索敵船、五日於宜昌上流五十公里之三斗坪附近、發見航行中之敵大型舟艇十六隻、當即痛加轟炸、其中有十三隻中彈沈沒、於揚子江上游出沒之敵船艇、自去年十二月中旬至下旬間敗於日陸軍機之爆炸下、故白日無大型船之航行、專利用舟艇而已、

英美撤廢治法 無非欺瞞故技

民國日報所論

【南京】中國側之對於大東亞戰爭完遂熱意日昂、過去曾亘一世紀、英美對中國以帝國主義侵略、對此遺恨、懸懸宛在、爲確立大東亞建設、粉碎英美欺瞞政策之聲浪、澎湃而起、今者已形成一波及世界之論調、七日之國民政府機關報民國日報、揭載以「英美治外法權撤廢與日本」爲題之論說、內容要如次、

客年英美對重慶側、言明撤廢治外法權、重慶側、以此向民心注射刺戟性之興奮劑、然迄於今日、已歷半載、尚未見治外法權撤廢之實現、且「治外法權」之意或即「領土延長」之意、英吉利並非在中國取得治外法權、實仍英吉利之領土、延長至中國也、我中國自入英吉利之桎梏覊絆後、已達百年、其間所受英吉利之惡辣殘暴手段、筆難盡述、此血淚歷史、在我等心中、早已有銘心鏤骨之感、然客年英美突向重慶聲明撤廢治外法權、惜乎此種聲明、又屬虛僞、恐任何人均能斷然、此聲明不過欺瞞人民而已、回顧第一次世界大戰當時、英吉利爲驅印度兵赴諸戰場、乃約定戰後許可印度獨立、惟戰爭了定後、英吉利乃又出以狡猾辯法、否認當初之約定、依然置印度於被迫地位、對於重慶下治外法權撤廢之聲明、亦與此相同、英美利用重慶側繼續抗戰、以分散日本實力、當以對印度所行手段、適用於中國側、結果方有此次治外法權撤廢之聲明、然日本在二年前、對中國即自動的聲明撤廢治外法權之旨、始行發出、並大東亞戰爭發生在中國努力彼完全一掃後聲明、實滑稽無比、則至今其並無一向實現者、最近重慶側之使節頻頻往復於英美間、徒增長不過遺害於國家及民族而已云、

滿拓增資 六千五百萬圓

滿洲拓殖公社、伴隨開拓第二期五年計畫實施、所要資金急遽增多、在增資擔負心前、即由日滿兩國政府當局折衝中、七日已於日本閣議式決定、內定增資六千五百萬圓、我國政府當局、亦作正式決定、該社之資本金總額、已達一億三十萬圓云

省次長會議 下月中旬舉開

亘四日間於京畢、開之全國省長會議（新京特別市長）之後、更定自二月十五日起、十八日止、亦亘四日間、仍假國務院講堂、舉行本年度第一次全國省次長（新京特別市副市長）會議、

渝軍紀律掃地 軍米弊端叢生

【南京】據情報稱、重慶陣營軍規之紊亂、於購入軍用糧秣後、日益加甚、舞弊行爲、層出不鮮、重慶軍首腦部、爲嚴加取締計、而行大事活躍、最近蔣介石向各戰區司令官、發出嚴重指令、命各戰區司令官籌劃適當辦法、以其體之事實言之、即薛岳麾下之第九戰區、會令各部隊、購買軍米、務須按照規定價格、以防止軍隊與商人勾結、購買不正之軍米、又第三戰區各部隊、發之糧秣等舞弊情形、該戰區司令官顧祝同、爲防止此種行爲、發令每月派遣係官、點檢軍隊、各對各部隊報告之消費數量、施行實地調查、倘有違反者、決處以槍斃重刑云。

容納國家要求充實國力 始爲新之文化性格

日本大政翼贊會文化部次長 日比野士朗

在今日的大東亞戰爭裡面、關於文化的問題、可以從兩方面着想、一種是從不把美英完全擊倒不止的觀點來考量文化問題、還有一種便是把大東亞共榮圈的文化作爲新的世界文化、也就是說把它當作永遠的文化的想法、當然、這兩種想法的終極是同一的、因爲如果沒有實現偉大的世界觀的方向和努力、終不會生出在今日戰爭裡足以致勝的力量來、同時、倘在根源的將來描繪着繁榮的夢想、日下現實鬥爭裡、卻有着一種所謂敗北的文化、也是沒有的事、可是、在現實的問題裡、平和時代的文化觀、和戰時下的文化觀、無論如何、是有着相異之點的、譬如現在日本的狀態、就有爲了制勝舉國家一切戰爭總體勢的傾向、和遂行戰爭目的沒有直接關係的問題、必然暫時擱置不提、這不僅是日本、實現在世界全休的傾向、換言之、軍需工業和藝術、同是成爲實豪文化作用的過程乃至結果而發生的、可是在戰時、前者被重視、後者卻時被忽視、這種傾向是不能否認的、在某種意味來說、這也許祇是暫然的趨勢、此種傾向越發激烈起來的時候、那麼藝術上的什麼問題、在時代的狂潮裡、時常被人們遺忘的、

可是、在這裡而需嚴着文化自體的根本問題自然在東洋和西洋、對於文化的觀念是有着根本差異的、譬如ＣＵＬＴＵＲＥ這字語源吧正像一般人所說、是改變自然意思然後又生出農耕的意義來、又從耕作人心的意義演變成西洋的所謂道德、也可想作那道德的絕對值的神、如此、西洋流的想法終是非常科學的、而自然和人的關係完全是物質的、可是東洋家的想法、自然和人決不是對立的東西、東洋人的所謂性道、是除去人心裡的醜惡、歸之於謙明發境、也就是與天合一的那種心境、爲了人的便利而改變自然不是顧慮的、無論說、在自然之中、由自己捨象之處發現自如的光輝、倒是東洋家的想法、所以雖然都用宗教這句話來表現、西洋家的所謂『天』、其思想卻是根本相異的、在這裡、對于這種問題是沒有多多敍述的餘格的、可是無論怎樣說、一個文化和國家的正常關係、是在文化常能使國家正當的向繁榮發展這一點上、一個國家、一面遵循下向滅亡之途、還決不是文化的名譽吧、與稱事同時又使我們考慮到所謂國家的意志、爲了實施那個意志的方便而撥動了文化的力量、是不能稱作文化的正確姿態的、在這種意味上、可以說文化這種力量、是常要求着正道而且擁有獨自的夢想的、在中國有『王道』這句話、在日本有着『皇道』這句話、日本人的、在那裡是有着永遠平和的影象、沿着這個路線、督勵着國家、鼓舞着人民向前走的便是日本文化的使命、同時由於那樣的國家意志和人民努力所支持且發展着的、才是是國文化的眞正姿態、總力戰這句話是常被提起的、今日的戰爭已不是一部武力的戰爭、而是甲國和乙國以國家全力以相搏的、力量和力量、智慧和智慧、換言之、即是甲國的文化和乙國的文化的對立鬥爭、正像玩着國棋的人、長時間的對坐在盤的左右、賭着智力、體力和其他一切條件的情形相似的、唯有受到長期訓練、且有克服所有條件的傑出力量的、才能得到勝利、對於新文化的反省、常能在這種地方着想、從那裡新文化的性格也能決定出來、因此如若阻止這種方向、減殺這種力量的性格、總得須以否定或排擊、這種見地在東洋沒有像今日這樣要求殷切的了、我方才曾把藝術拉出來做爲一個實例、證明凡是對於遂行戰爭目的上、爲不急之務的都被擠於角落裡、可是這並不是說藝術自身的性格、這無寧祇指着不知不覺間耽食在今日藝術裡面的不純的東西說的、那種東西無論在政治教育以及其他各部面、都可以指摘出來的、依這種說、我們爲了這次大東亞戰爭最後勝利、是不能不貢獻一切以協力戰爭、假定文化是由正常發展而來、那麼國家文化力量在時間也是一種强大的文化力量、常是一種强制的、新的之所謂戰鬥也正是證明其國家文化力偉大的唯一方法、拿個現實的問題來說、我們回顧一下第一次歐戰的結果時、定會發見許多可驚的東西、歐洲的衰弊、不僅那側有許多國家的荒廢、是分裂了、有的起了革命、從那裡起、已經孕育了這次世界大戰的根苗、這是不言自明的事、可是任今日我們應當痛切追想過去的痛苦經驗、不僅要防止這種災害於未然、更要爲了實現那前的遠大理想、來指導國民、這便是課與我們文化的重點使命、文化和國家的關係、正和教養與個人的關係相似、人的教養的根本、是在於他的德性、同樣、個國家的文化、其根本常在於道義、也便是我的想、那種東西、是還在此例的人的概念、是應當從根底除掉的、倒是在歐洲撐立於大地上的農民之間、我們往往在發現值得尊敬的人的價值、他們不懂得什麼社交術、也不懂得什麼圈樣、他們是敬天的樸素的人、他們的心是純樸的、他們也是很素樸、對於這種人我們雖然不稱他是知識人或文化人、可是這種人卻抓着做人的最根本的最重要的東西、教養的最終目的、就在於把握着這種做人的眞值、也唯有在這種前提上建設的、才可以稱做傑出的教智、對於國家和文化的關係可以這樣說、在這裡我也願意連結的想到文化人的使命、在於他能對於今日的戰爭有很大的貢獻、同時他又應是實現那遠大的理想的一兵士、若在一定期間的戰爭中戰勝、可是戰爭終了後、國家的社會都陷於混亂的、狀態還不能說是沒有把戰爭的道理的、可是對於戰爭放置不理、是會使人心遠離的、必須交給國民以氣力的國民、在這次戰爭裡正確、對於他們生活的氣圍氣裡、添加正確的崇高的力量、這便是文化自然是由傳統生出來的、但既使有着怎樣的傳統、而國民不努力也不會生出來的、今日大東亞戰爭的現實姿態、不外將英美的持取勝力徹底的驅逐於東亞共榮圈之外、因此我們對於他們的野望、加以殺利的鉗可、但是英美卻不是最終的目的、這不過是建設大東亞共榮圈裡大的和平的一個過程而已、換言之、我們爲了實現我們的大理想、向着萬民平等各得其所的最後目標前進時、有阻礙我們的目的者、是要斷乎加以擊滅的、不用說、美英是這第一的障害了、這暫不提、到今日他們一向是以自己的文化爲世界的文化的、可是他們的物質的文化到現在、他們是不把東洋人看做人的、他們是不知道東洋數千年的東洋的偉大的傳統觀念上、他們誇示着他們的『宗教』、『道德』以及其他的文化、『人』『國家』、想法子是唯一的世界觀、直到現在、我們東洋人應把新的世界觀提出於地球上、來代替西洋文化、想到我們將要造出新的世界文化時、是以猛加我們的勇氣鼓舞的、是有着新的文化性格、唯有這樣的文化作用乃至文化性格、無論在怎樣的戰爭困苦情形之下、常能容納國家的要求、並能刻刻生出康健充實的國力來、

經濟

中銀貨幣發行額 收縮至十六億圓

中銀貨幣發行額、以舊臘三十日之十七億三千八百二十四萬六千圓爲最高、三十一日減少爲十七億二千八百十四萬四千圓、又於本年四日爲十七億六百五十七萬七千圓、五日爲十六億八千九百三十三萬五千圓、六日則爲十六億七千八百七十六萬九千圓、如能收縮至十六億圓、若與三十日之發行額相比、實收縮有五千九百四十七萬七千圓、顯示年末清算之圓滑與農產物收買資金之順利、又迄二月上旬之舊正月逐漸收縮、本月末當能顯示十五億圓云、

商工合作社開 全國理事會議

商工金融合作社中央會、本月十六、十七兩日、在首都商工金融合作社舉開全國理事會議、將施行各種改組協議會云、

大東亞省關係 特別會計預算

【東京】大東亞省關係昭和十八年度特別會計預算之內容如左、

一、關東局總額一億四千萬元、其中主要者、有由于關東局之文教刷新擴興之經費百五十八萬餘元、關于住宅對策之經費七十餘萬元、及關于戰時總動員諸計劃之經費二百二十餘萬元、至關東局之十八年度歲出預算、比本年度增加一千二百二十八萬餘元、

股票行市

前場 奉天滿取

	開盤	收盤	大價	小價
滿取	[illegible]	[illegible]	[illegible]	[illegible]
新東	[illegible]	[illegible]	[illegible]	[illegible]
鐘紡	[illegible]	[illegible]	[illegible]	[illegible]
滿業	[illegible]	[illegible]	[illegible]	[illegible]
新鐘	[illegible]	[illegible]	[illegible]	[illegible]
滿鐵	[illegible]	[illegible]	[illegible]	[illegible]
電業	[illegible]	[illegible]	[illegible]	[illegible]
同新	[illegible]	[illegible]	[illegible]	[illegible]
營口紡	[illegible]	[illegible]	[illegible]	[illegible]
煙草	[illegible]	[illegible]	[illegible]	[illegible]
滿東濟	[illegible]	[illegible]	[illegible]	[illegible]
興銀	[illegible]	[illegible]	[illegible]	[illegible]
新船	[illegible]	[illegible]	[illegible]	[illegible]

後場 奉天滿取

	開盤	收盤	大價	小價
滿取	[illegible]	[illegible]	[illegible]	[illegible]
新東	[illegible]	[illegible]	[illegible]	[illegible]
鐘紡	[illegible]	[illegible]	[illegible]	[illegible]
新鐘	[illegible]	[illegible]	[illegible]	[illegible]
滿業	[illegible]	[illegible]	[illegible]	[illegible]
滿鐵	[illegible]	[illegible]	[illegible]	[illegible]
同新	[illegible]	[illegible]	[illegible]	[illegible]
營口紡	[illegible]	[illegible]	[illegible]	[illegible]
滿東濟	[illegible]	[illegible]	[illegible]	[illegible]
煙草	[illegible]	[illegible]	[illegible]	[illegible]

東京短期

	開盤	收盤	大價	小價
新東	[illegible]	[illegible]	[illegible]	[illegible]
新船	[illegible]	[illegible]	[illegible]	[illegible]
鐘紡	[illegible]	[illegible]	[illegible]	[illegible]
新鐘	[illegible]	[illegible]	[illegible]	[illegible]
帝人新	[illegible]	[illegible]	[illegible]	[illegible]
日立	[illegible]	[illegible]	[illegible]	[illegible]
大新	[illegible]	[illegible]	[illegible]	[illegible]
鋼管	[illegible]	[illegible]	[illegible]	[illegible]
日石	[illegible]	[illegible]	[illegible]	[illegible]
滿鐵	[illegible]	[illegible]	[illegible]	[illegible]
滿業	[illegible]	[illegible]	[illegible]	[illegible]

大連市況

	開盤	收盤	大價	小價
五品	[illegible]	[illegible]	[illegible]	[illegible]
滿取	[illegible]	[illegible]	[illegible]	[illegible]
大新	[illegible]	[illegible]	[illegible]	[illegible]
新東	[illegible]	[illegible]	[illegible]	[illegible]
鐘紡	[illegible]	[illegible]	[illegible]	[illegible]
新鐘	[illegible]	[illegible]	[illegible]	[illegible]
新船	[illegible]	[illegible]	[illegible]	[illegible]
同新	[illegible]	[illegible]	[illegible]	[illegible]
商船	[illegible]	[illegible]	[illegible]	[illegible]
帝人新	[illegible]	[illegible]	[illegible]	[illegible]
日石	[illegible]	[illegible]	[illegible]	[illegible]
鋼管	[illegible]	[illegible]	[illegible]	[illegible]
日立	[illegible]	[illegible]	[illegible]	[illegible]
滿業	[illegible]	[illegible]	[illegible]	[illegible]
滿鐵	[illegible]	[illegible]	[illegible]	[illegible]
同新	[illegible]	[illegible]	[illegible]	[illegible]
大機	[illegible]	[illegible]	[illegible]	[illegible]
同新	[illegible]	[illegible]	[illegible]	[illegible]
電業	[illegible]	[illegible]	[illegible]	[illegible]
滿瓦	[illegible]	[illegible]	[illegible]	[illegible]
滿化	[illegible]	[illegible]	[illegible]	[illegible]
土木	[illegible]	[illegible]	[illegible]	[illegible]
鞍鋼材	[illegible]	[illegible]	[illegible]	[illegible]
南礦新	[illegible]	[illegible]	[illegible]	[illegible]
大興新	[illegible]	[illegible]	[illegible]	[illegible]
電電	[illegible]	[illegible]	[illegible]	[illegible]
同乙	[illegible]	[illegible]	[illegible]	[illegible]
同新	[illegible]	[illegible]	[illegible]	[illegible]
朝取新	[illegible]	[illegible]	[illegible]	[illegible]
特產工	[illegible]	[illegible]	[illegible]	[illegible]
滿土地	[illegible]	[illegible]	[illegible]	[illegible]
新撫齒	[illegible]	[illegible]	[illegible]	[illegible]
滿蒙毛	[illegible]	[illegible]	[illegible]	[illegible]
同新	[illegible]	[illegible]	[illegible]	[illegible]
大機	[illegible]	[illegible]	[illegible]	[illegible]
同新	[illegible]	[illegible]	[illegible]	[illegible]
新工廠	[illegible]	[illegible]	[illegible]	[illegible]
滿化	[illegible]	[illegible]	[illegible]	[illegible]
土木	[illegible]	[illegible]	[illegible]	[illegible]
東拓	[illegible]	[illegible]	[illegible]	[illegible]
瓦斯	[illegible]	[illegible]	[illegible]	[illegible]

安東市況

	開盤	收盤	大價	小價
滿取	[illegible]	[illegible]	[illegible]	[illegible]
滿業	[illegible]	[illegible]	[illegible]	[illegible]
新東	[illegible]	[illegible]	[illegible]	[illegible]
朝取新	[illegible]	[illegible]	[illegible]	[illegible]
新鐘	[illegible]	[illegible]	[illegible]	[illegible]
滿鐵	[illegible]	[illegible]	[illegible]	[illegible]
電業	[illegible]	[illegible]	[illegible]	[illegible]
同新	[illegible]	[illegible]	[illegible]	[illegible]
興銀	[illegible]	[illegible]	[illegible]	[illegible]
營口紡	[illegible]	[illegible]	[illegible]	[illegible]
煙草	[illegible]	[illegible]	[illegible]	[illegible]
滿東濟	[illegible]	[illegible]	[illegible]	[illegible]
滿煙	[illegible]	[illegible]	[illegible]	[illegible]

哈爾濱市況

	開盤	收盤	大價	小價
滿取	[illegible]	[illegible]	[illegible]	[illegible]
新東	[illegible]	[illegible]	[illegible]	[illegible]
新鐘	[illegible]	[illegible]	[illegible]	[illegible]
滿業	[illegible]	[illegible]	[illegible]	[illegible]
滿鐵	[illegible]	[illegible]	[illegible]	[illegible]
電業	[illegible]	[illegible]	[illegible]	[illegible]
同新	[illegible]	[illegible]	[illegible]	[illegible]
興銀	[illegible]	[illegible]	[illegible]	[illegible]
大新	[illegible]	[illegible]	[illegible]	[illegible]

國債行市 八日 (收盤時間二時十分)

國債名	每票面百圓	包括經過利息
第一次四厘公債	[illegible]	[illegible]
第二次	[illegible]	[illegible]
第三次	[illegible]	[illegible]
第五次	[illegible]	[illegible]
第六次	[illegible]	[illegible]
第九次	[illegible]	[illegible]
第十次	[illegible]	[illegible]
第十一次	[illegible]	[illegible]
第十二次	[illegible]	[illegible]
第十三次	[illegible]	[illegible]
第十四次	[illegible]	[illegible]
第十五次	[illegible]	[illegible]
第十六次	[illegible]	[illegible]
第十七次	[illegible]	[illegible]
第十八次	[illegible]	[illegible]
第十九次	[illegible]	[illegible]
第二十次	[illegible]	[illegible]
第廿一次	[illegible]	[illegible]
第一回富國債券	[illegible]	[illegible]

國際劇場 令天隆重貢獻首輪新片 燕歸來 中聯公司出品有聲艷情巨片 周曼華 呂玉堃 主演 一月七八九十十一十二十三十四日 下期特別預告 空之神兵 大東亞聖戰一週年紀念要堅强向完遂邁進 優待券末日有效

光陸 城內中街路南 電(四)三六三三 由七日至十四日 中國聯合公司奇情恐怖巨片午夜風清魅影續篇 黑夜魅影 襲秋霞 顧也魯 主演 加滿映二百報 下期 下集 黑臉賊

亞洲電影院 小西關電車路 電(三)三七九一 七日至十四日 中聯公司出品有聲艷情巨片 燕歸來 周曼華 主演 下期 空之神兵

天光電影院 大西關五斗居 電(三)三二七八 由七日起至十四日 中聯公司出品奇情恐怖新片 黑夜魅影 襲秋霞 顧也魯 主演 下期 小婦人

雲閣電影院 北市場 電(三)五三五九 由七日起至十四日 中聯公司出品奇情恐怖新片 黑夜魅影 襲秋霞 顧也魯 主演 下期 黑臉賊下集

光明電影院 勸業商場內 電(四)二一八八 八九十十一日 上海最新出品喜劇笑片 學府風光 下期 雨暴花殘

新金城電影院 五斗居胡同 八九十十一日 藝新公司出品偉大香艷佳片 想思地 陸露明 主演 下期 胭脂

診療 產科 大西醫院 內外科、性病科、其他電氣、太陽燈、超短波 各科治療、戒除麻醉藥慢性中毒負責斷癮 接生 助產 院址 奉天市大和區 院長 欒德軒 助產士 孫靜波 病室完備 入院方便

治愈眼疾良藥 敬啓者、敝人王玉璽有女兒王玉氏 ... 感謝人 王玉璽

本院修理完竣 煥然一新 隆重開幕 歡迎蒞臨 城內大西門裡胡同 天樂 完全新版 新婚大血案 藝華出品偵探巨片 王次龍 王引 主演 下期 新姊花

鹿茸活血濟坤丸 婦女內用良藥 奉天大西關外路北九州大藥房

治愈瘰癧鼠瘡
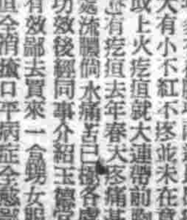
撲毒丹 小盒六元 特大盒十四元 玉德堂 總發行 奉天

頭痛 勿驚! 翠雅

發賣元 大連

表彰出貨功勞者
興農部授與褒賞狀並功勞章

銀板製出貨功勞者表彰額

功勞徽章

爲保持農產基地之面目、本年度之農產物蒐貨務期完成、故我官民一體向此目的邁進、現地行政機關固屬首當其衝、即關係機關街村長等、均積極指導出貨、農民亦能認識時局、作積極的協力、已舉七十%餘之好成績、故興農部對關係機關及職員並農民之功績與前線將兵之武勳同視、對於康德八年度出貨功勞者及團體之表彰、更加積極在意、同時對本年度之出貨功勞者、不逸時機、而行表彰、授與興農部大臣之即賞(褒賞狀並功勞徽章)搞勵其功、完成殘餘預定量、雖至最後五分鐘、亦不懈怠焉。

對康德八年度(自八月十月至九年九月)出貨工作功勞者及團體之興農部大臣表彰、計分擔出貨完了者、克服惡條件多量出貨者、盡瘁出貨督勵指導之農村指導者、及興農合作社職員等(官吏、協和會務職員除外)之個人及團體(市、縣、旗、村、屯、合作社、運輸、加工業者等)、甚於各省呈請、中央銓選團體三十九個、及個人三百八十九名、團體方面由興農部大臣賞與褒彰狀及優賞旗、個人方面賞與褒賞狀及美麗之銀板製表彰額、並金一封、本回更新制即賞、(褒賞狀及功勞徽章)對出貨初期積極的出貨殊勞者、出貨最盛期或奮正時之出貨成績拔群者、及出貨成出貨督勵有顯著功績者約二千名、(官吏、協和會務職員除外、)經各該省、縣、隨時授與、於八日詔書奉戴日傳達各省、此即賞之功勞徽章、得於公式席上着用、此爲今後例年集貨工作功勞者之大臣表彰、自領受有功勞徽章者中銓衡方針云、

本年度功勞者 全國總計一千八百九十五人

對本年度出貨功勞者、隨時授與「即賞」(褒賞狀、功勞徽章)、全滿計共製作千八百九十五人分、斟酌各省之出貨分配數量、市縣旗、農民數、將此分配於各省、以期充分發揮「即賞」之效果、

吉林＝三七一、龍江＝一九六、北安＝二五〇、濱江＝三〇一、四平＝二二二、錦州＝六六、通化＝四三、興南＝八八、興西＝一七、興東＝一四、興北＝九、三江＝六三、東安＝三三、牡丹江＝二五、間島＝二六、安東＝四一、奉天＝九八、熱河＝二四、黑河＝九、新京＝五

又計劃自來年度起、更行積極實施、同時並擴大授與範圍至特用作物、故興農部要望對功勞者之銓衡、力求公允、以達成所期之目的云、

團體被表彰者

政府當局、對於康德八年十月至九年九月間、熱心從事蒐貨工作並出荷者、加以表彰、以資鼓揚蒐貨之意識、近已由興農部銓定、被選蒐貨工作功勞者、團體被表彰者計三九團體、個人被表彰者計三八九名、於詔書奉戴日之佳、授與賞狀賞品、以資鼓勵、茲將受表彰之團體名列左、

吉林省七、永吉縣分山路河村、乾安縣所字村、樺甸縣樺樹街、永吉縣太平村、樺樹縣洪河村、農安縣高家店村、九台街農產物蒐集督勵班、龍江省四、景星縣子家村蒐集督勵班、林甸縣東興村、泰來縣街基村、安廣縣平安村、三江省一、富錦縣、興安北省一、額爾克納左翼旗下庫力屯、牡丹江省一、牡丹江市與隆區、間島省一、汪清縣春和村新興屯、通化省一、臨江縣崗頭屯、興安南省一、東科前旗鮮農會、興安西省一、奈曼旗興農合作社、興安東省一、阿榮旗、黑河省一、璦琿縣松樹溝甲、奉天省四、撫順縣興農合作社、海城縣爾旗村王家園興農會、撫順縣營盤村公所、鐵嶺縣大連泡村、錦州省一、吐默特左旗泡子村、四平省四、東豐縣東豐農產物交易場、海龍縣新民村公所、梨樹縣智能村公所、雙遼縣茂林村公所、濱江省六、阿城縣、五常縣、延壽縣文化與農會、五常縣安家村安家開拓組合、延壽縣嘉信村興農會、肇東縣張立蕃、北安縣四、海倫吉祥村、克山縣克山穀組合、拜泉縣久敬村、望奎縣高賢村、

個人被表彰者

吉林省七八名 龍江省四〇名 北安省四九名 濱江省六〇名 四平省四九名 錦州省二〇名 通化省八名 興安南省六名 興安西省三名 興安東省三名 興安北省四名 三江省一〇名 東安省四名 牡丹江省四名 間島省四名 奉天省四〇名 熱河省二名 黑河省三名 京新特別市二名 安東未定

濛江縣民射死猛虎

通化省下、射死全長一丈二尺的大虎、射死處爲濛江縣城西北方五斤頂子、由濛江縣城即組成濛江縣被民狩虎隊、開始狩虎中、遂於五日在五斤頂子山中發見後、乃將其射死、突、對此全長一丈二尺、横三尺四寸重量五百六十斤之牡虎、美省長喜歡的談話如下、關於報紙上的評判極好、然而射虎時、實極困難之事、現決將此虎、贈與總務長官云、

新生涵旬的象徵・新制定之民衆旗

增强生必品生產力
本年新設各種工場

生必物資增產五個年計畫初年度已經逝去、本年之第二年度業經降臨、鑑於戰時下時局之要請、決擲棄從來生必物資對日依存態度、確立對日滿與經濟體制、政府乃於第二年度之康德十年、促事當局工場新設、促近由日移入、以求萬全之策、增强國內生產、目下已決定之本年度新設工場、計爲馬鈴薯澱粉、製醬、製冰、陶磁器乳製品、鹹菜、罐頭、冷凍等、移駐工場則爲、馬鈴薯澱粉、製冰罐頭、乳製品、鹹菜、醬、清酒、製醬、醬油、乾麵、藍染、玻璃瓶、再生、皮革、木釦、陶磁器、獨生衣等纖維各種工場、開始生產、此後生必品自給自足、益可進展、其成果頗堪期待云、

喚起勞工報國精神
畫劇公演收效極大

【新京】滿洲國勞務興國會、爲喚起勞務者之勤勞報國精神、客秋由弘報處民生部指導、向全滿重要產業勞務者集地、派遣慰安演劇電影工作班、實施演劇、電影、畫劇、講談等工作、對於各班之反響、進行調查、目下由伊崎弘報主任整理、所收成績頗稱良好、依右調查之概要、觀覽勞動者數竟達二五萬、公演回數二二〇回、除特殊關係、其中對於移動畫劇、觀覽勞動者間發生反響如左、錦州、通化、牡丹江、奉天、各工作班之調查反響一、使用言語、過於高稚、致竟有工人所不能理解者、二、觀覽工人對於美英成其敵氣心、或對必須增產、並勞動、亦具有相當認識、此種認識及敵愾心、皆因受畫劇大東亞戰爭及勞動性等所致也、三、工人皆希望繼續來演、畫劇雖甚幼稚、但對目不識丁之彼等、所與之反響、益莫大焉、又勞務與國會鑑及客歲之實績、本年度予定開始正式工作云、

募集住宅設計圖

【大連】關東州工業會、爲克服戰時下資材之困難、與精選材料、施工方法之改善用以促進建設滿系勞工集團住宅、其模範設計圖、定公開募集、募集設計圖之種類分爲單身住宅及有家族住宅二種、付有具體的說明書、由關東州廳市役所、工業會、主建協會、勞務協會等各關係審查、其截止期爲二月二十日、對入選之作品、贈與千五百圓、選外佳作、則贈與五百圓之賞金云、

促進保健撲滅地方病
民生部發表甲狀腺腫預防法

以熱河省爲中心、所謂蔓延之地方病性甲狀腺腫與卡信彼克氏病、克山病、共爲滿洲國三大地方病、對於國民保健上、頗堪憂慮、分布地域亦甚廣汎、民生部因此地方病、對於高度國防國家建設途上、亦被害甚大、乃使官民了解該病概念及預防計、即僻地人民、亦使其滲透、故將該病情況及研究結果、發表如左、所謂地方病性甲狀腺腫者、並非炎症性腫瘍病、乃隨臺性或結節性增殖之甲狀腺腫大是也、地方病俗呼爲「粗脖子」、「氣脖子」、迄至今日、其發生地域、已報告之者熱河省有(青龍、圍場、隆化、豐寧、興隆、各縣及翁牛特左右二旗、喀喇沁右旗、中旗、左旗)、錦州省有(錦西、興城、綏中各縣、及吐默特右旗)△興安西省有(林西縣及克什克騰旗)、△奉天省有(法庫縣)△安東省有(鳳城縣)諸縣處就中以熱河省下患者最多、關於患者之發生、則以由幼時發生與思春期前後發病者爲多、一般則女性多於男性、例如熱河省赤峰縣、女性對男性即呈六對一之比率、罹病率因發生地而異、少者百分之幾、多者可達百分之八五、病狀則甲狀腺腫大、壓迫症狀(呼吸困難)全身症狀(全身症狀雖多輕微者、然因甲狀腺機能亢進、其症狀常有易於興奮不安充血、熱感、發汗、脈速心悸亢進等)、發症痴呆、侏儒、聾啞者、矮人、粘液水腫等爲多)、原因從來有飲食物中之沃度缺乏說、及灰質過新說、維他命缺乏說、地質說等就中以沃度缺乏之說最爲有力外、亦有喝飲料水性質、食物性質及不衛生生活狀態等、亦爲其誘因、其預防法、因原因尚未確定、故亦未闡明、徵諸從來之研究沃度加食鹽法、沃度肥料使用法、海藻類攝取法、飲水煮沸後使用、及勵行一般衛生思想之普及等是、又對熱河省之學童預防法、康德六年以來、即委託滿大高森教授研究製作沃度牛奶糖、(一粒沃度合加里一瓩)使承德國民學校兒童定期繼續服用、該方法於九個月短期間、對該病即發生不僅有以預防功效、有既已發之腺腫程度、亦可縮小、且絕無副作用、結果良好、故且望學童仍定期繼續試服沃度牛奶糖、海藻類粉末、海藻類等物云、

通化放送局擴充放送設施

【通化】通化放送局從來即以一〇瓦特僅對市內放送、自大東亞戰爭勃發後、爲使省內全體人民得以收聽計、當局於過去即着手五〇瓦特放送工程、今已略具端緒、於月之十五日、予定開始放送、實與省民莫大之便利云、

顯示槍後國民赤誠
郵政儲金突破三億元

貯蓄爲槍後之奉公、勝利之源泉、過去康德九年度、全滿四千三百萬人民以突破十五億圓貯蓄爲目標、一致參加必勝儲蓄、以表槍後國民赤誠、統計去多郵政貯金成績、郵政總局方面、自全國各管理局作總計如左、

按昨年十二月三十日現在、郵政貯金創始以來、雖僅九年、然所獲成績竟突破三億圓、於大同三年郵政貯金創始當時、人員一〇、六六七人、金額二〇三、四圓、一人貯金額平均有一九圓、中國事變發生後、由於事業進展、國民之意氣日盛一日、僅六年八個月、貯蓄即突破一億圓、一億圓突破後、以一年五個月短期日、又突破二億圓、自大東亞戰爭勃發以來、與親邦日本共燃戰勝之決意、國民貯蓄熱蒸蒸日上、樹立總額三〇六、〇五七、四二二圓之偉業、就民族別觀之、次序爲日系滿系鮮系、蒙系俄系職業別以官吏軍人爲第一位、次則爲銀行會社員、學生、商業、農業等、郵政當局、並對本年度國民貯蓄會、加以積極工作茲當郵政貯蓄創始十年之際以獲得一億圓郵政儲蓄爲目標、展開一大國民儲蓄運動、

日本全國展開冬季鍛鍊運動

【東京】文部省體育局、自本月二十一日、大寒起、至二月四日止、之十五日間、與全國所展開之健民運動、並身心鍛鍊期間相呼應、總動員全國民學校、青年學校、中等學校、大學、高專等全體學生、而開始實施「耐寒鍛鍊」運動、日向大學高等專門學校長及地方長官發出通牒、該實施要綱如左、

一、耐寒鍛鍊之再認識與擴充＝劍道、柔道等武道之耐寒練習、迄今各學校雖依舊實施、但於此次全的再認識耐寒練習之意義、或擴充而於此期間之體育練成、希望加以完全、

一、耐寒行軍步走訓練＝少穿衣服、早晨由各學校出發、向各史蹟、神社、神宮自己能力、實行强行軍、以練鍛身心

一、全校體操＝於露天運動場或廣場實施、

一、努力實施集團勤勞作業

一、滑雪、滑氷之訓練＝積雪、結氷地之學校、適應狀態施行滑雪、滑氷之訓練、

其他乾布摩擦、冷水浴等、亦必盛行、圍脖、外套等類努力廢止、以振與剛健明委之氣風、希望皇國全青年、對此必須施行、於冬季、使之日常生活化、以行徹底的訓練、當局對此非常注意云、

鐵都市民儲蓄熱烈

【鞍山】當茲大東亞聖戰、捷報頻傳中新春之元旦早、鞍山郵政局爲祈念聖戰必勝及皇軍勇士武運長久、特在鞍山神社前、向全鐵都市民呼籲、提倡神前儲蓄、以徵發槍後市民之決意、結果共計收到二千九百十八封、五萬九千二百四十五圓、與昨年之新春通拒獲獎而過之、創立光前絕後之金字塔云、

家庭

笑話・招待客人

阿呆的爸爸從外面回來。對阿呆說道。「你看人家的兒子眞好啊」阿呆聽了。連忙問道。「怎麽好法呢？」他爸爸說。「我方才到朋友家裏去正巧那朋友出去了只有他兒子在家。我向他說。「令尊呢？」他答道。「家父到廟裏去了」。那時我看見他家有一隻。小獅子狗。我便說道「您家這隻狗眞好啊」他答道。「小小畜牲。何勞伯父動問」。他家掛的一幅中堂畫得很好。我就隨口說了一句。「這幅中堂畫得眞好哇」。他說道「這是唐朝的古畫啊」你看人家回答的話多麽伶俐啊」。阿呆不服氣。說道。「就這幾句話。誰不會說哩」。第二天。阿呆家裏也來了一位客人。找他的爸爸。但他爸爸故意躲起來。好試試阿呆究竟如何。那客人問道。「令堂呢」。阿呆道。「到廟裏去了！」「令尊呢？」阿呆道。「小小畜牲。何勞伯父動問！」客人被他說得莫明其妙。說道。「你這是什麽話啊？」阿呆說。「這是唐朝的古畫啊！」

談・化・粧

法蘭西的人說。「不要塗抹比自己顏色還白的粉」。這就是說若是塗上比自己顏色還白的粉時。別人看了反倒不會起美感的。甚至把自己的美點都掩遮個淨盡。固然世界上比白粉還白的人。恐怕沒有。可是有的人無論怎樣塗着白粉。自己臉上的黃地也仍不能完全遮飾。所以黃色和白色相重疊的時候。便成爲很難看的彩色了。例如德國人的皮膚。應帶一些茶色較爲妥當。而我國人的美容乃在不使黃白重疊以免難看。必須捨却以白色爲美的想法。而努力研究實現眞美口紅也一樣。國人的唇色由顏色常較白種人爲重所以不顧一切只塗濃厚的口紅。反倒能變成污濁的顏色。所以即使塗口紅。也不要太濃厚才好。擦白粉的時候。我國人和外國人不同。外國人是面孔凸凹較多。我國人並不那樣。所以我國人於擦粉時如不稍稍用心使之勻稱適宜。也許令人看了發生在臉上蒙着一層什麽東西的感覺。鼻子下面以及眼的周圍。最好是薄薄的擦上一層。絕對不可擦得太厚。比如看戲的時候。戲台上的小丑常把鼻下塗的極白。誰願意去學戲台上的小丑呢。再如把眼的周圍塗的太白或太紅。眼的輪廓便不太清楚了。這樣的面孔。令人看起來當然不會生出好感的。普通有一種說法。便是面孔的美麗。大半在於眼睛。所以無論如何也不可使眼部變成晦暗。若是一頭極黑的頭髮。下面塗了一個極白的面孔時。令人看了也許發生遇見了妖怪的感覺。所以兩種互相强烈反對的彩色。有時是好的。可是在面孔上則不能成爲一個好的印象了。

怎樣洗毛衣

第一法。將少量的精鹽用水煮好。將毛織品放入泡二十餘分鐘。把他取出放到清水中。將鹽分洗去。注意不可用力擠。

第二法。將肥皂粉少許。放於開中溶化。然後冷至微溫的程度。把毛織品泡入。用手輕輕的揉。不可擠。後取出用清水再洗一次。將水擠出。千萬不可擰。

婦女界的使命

劉麗南

憶自八年十二月八日。親邦日本皇軍、正式與英美在太平洋開戰。三五日間。新嘉坡。關島等要地。均相繼佔領。使舉世爲之震驚。英美因而氣餒。此實爲〃亞洲光復〃的表示。爲全世界的轉換期。

大東亞秩序建設中

實在是光榮而喜躍。英美之勢。已如風前殘燭。四百餘年壓迫亞洲的一部罪惡歷史。至今已告其終節。大東亞已完全更生。新秩序的建設。已入於突飛猛進。愈益明朗化。赫赫的戰果證諸大東亞戰力之偉大。眞人類有史以來之新記錄。觀此聖戰的赫赫戰果。上賴天照大神的神庥。及天皇陛下的保佑。及皇軍之忠勇直前。萬衆一心。故大軍所至。迅奏大功。就以槍後的國民。也莫不舍己奉公順應戰時体制。人人出於至誠。以助聖戰。由於戰前及槍後的精神團結。益增日本的實力。故而爲世界無畏的皇軍。我國與日本。有着歷史性的深切關係。詔書上。死生存亡。斷弗分攜。舉國人而盡奉公之誠。況大東亞戰爭。所以解放東亞民族。建設新新秩序。所以求共存共榮。滿洲國無論以建國精神的立場。東亞一民族的立場。總算東亞共榮圈的一員了。以形勢上。雖未正式的參戰。而實宜已形成槍後的體制了。意想環觀世界縱橫戰線。意德與英之對抗。前途尚在遼遠。其間的困苦和缺乏。當可豫料。所以長期化的戰爭。是所不能不先預備於萬一。日本東條首相之演說。今後新嘉坡既陷落。此不過築成遂行大東亞戰爭上之一階梯而已。國民於此際。必須勿驕戰捷勿弛頑意。蓋戰爭正在來日也。我們聆此讜言。深感今後對大東亞聖戰的徹底完成實有再接再厲更行努力向前奮鬥的必要。我國隨東亞新秩序建設的進展。在共榮圈所佔的地位與所負的使命。益加重要。我等當自覺吾等爲此新秩序建設先鋒的榮譽。更活潑的積極的向活動体制之確立一意邁進爲要所分担的責任。本作戰。并積極的鞏固後防但實際上說。是由全國的男女。綜合全力而成。男戰士。固然能努力工作增加生產。爲國効力。而婦女們。既生存在大社會。我們也是負有相當的使命我們也是東亞共榮的一員所以決不可忽略我們的責任。(未完)

育・兒・關於飲食的要領

自一週歲到五六歲的小孩他們的飲食有時是令人不可思議的。因爲時常比大人所吃的還要多一些。然而說起來。在量的方面並不多。因爲由體重的比例上所攝取的量是很多的。大人的體重每一公斤所需的熱爲五〇卡路里(熱的單位)幼兒則必須八〇＝一百卡路里的。那麽吃什麽樣的食物。量的方面究竟多少才合適呢。這便必須要顧及孩子腹中的情況了。只給以牛乳類的食物是不行的。但大人不容易消化的食物。當然也不能照樣的給孩子吃。然而最重要的還是要漸漸使孩子能吃用大人所慣用的食物才好。當然胡亂的把刺戟物或不易消化的食物給他們吃。是不太好。所以下面把滿一歲兩歲以及五歲時孩子的食物情況大體區別於下面。滿一歲的孩子。粥一日三回一回的量較以小碗兩碗。每次予以麵包。條類等也可以牛乳一日二合左右副食物如菜魚肉。豆腐。豆蕉。卵等容易消化的也是吃。最好是變着方法普通的食用。滿周歲的孩子。每日吃乾飯三回每回一碗約爲一百格蘭姆牛乳一合。副食物爲肉類等。滿五歲的孩子。凡是大人所能吃的。除去有刺激性的食物以外。大體都可以食用了。母親們對一個孩子的營養是足以影響到他成人後的健康和衰弱的。母親們希望妳們仔細的體會吧。

談服藥用水

根據我們日常生活習慣。無論湯藥或丸藥。照例是由白開水送飲用。這對生理上是很相宜的。不過對於一般西藥片等。就常有用凉水或微溫水送下的。無論氣候寒暖。冷水都足以促進胃腸的收縮。因之吸收藥質的工作效率。亦大爲減低。結果服藥的效力。當然是受影響的所以年中無論何時。服藥總應以開水趁熱送下。

劉奉安　年齡　二歲
性別　男
父　劉國正
住所　奉天市大北街

春來了、帶來了無限的溫暖、看!!一羣小天使在微笑、快樂天眞的面孔、流露着活潑可愛的姿態、

科學趣味 奇異動物

鳥類吃的東西很雜。供給他日常生活的食品。在六百二十種以上。在他繁雜的食物裏。有的是對人有益的。有的是對人有害的。鳥類好像是一個森林警察。一面搶劫人。一面又會扶助人。世界上最大的鷺類。當推高脚鷺。棲於沿海距水面八十尋的泥砂間。體僅一尺二三寸左右。脚伸展長五六尺。步脚之最長者達三尺六寸。鷺脚甚長。兩鷺間距離約一丈。是一位長脚鷺鷥。驢並不如許多人所想像的一樣。是一種退化了的馬。他既不是私生子。也不是拖瓶。也不是雜種。他是和其他一切動物一樣。有他自己的種族。自己的關關。自己的品位。他們的門第雖不及馬有名。却是和馬一樣的清白。一樣古舊。驢就是驢不多一分。也不少一分。三月底四月初。千鳥閒合。這時候雄的整日實習奇異的飛翔。或在傍晚時候。飛得十分高。與常猛烈的火速投下。同時發出了轟時的聲音。正如飛機師的學習各種飛翔及投彈工作。在印度西部的山中。住在那邊的士人。身上除了帶獵武器外。更非帶一件樂器不可。因爲那邊有一種迷人的毒蛇。長不過八尺。頭扁如瓶底。身上有極香的氣味。當土人嗅聞到這香氣時。知道已是跑不掉了。於是他就拿出樂器「嗎米嗎米」的吹着。這樣。那蛇就不會再吐毒氣。而在他旁邊側耳細聽一會兒就會慢慢地游開。同時土人也可脫險故知音蛇是一位沈迷的音樂家。池鷺未成熟時。頭和頸不是栗殼色。即係褐色。雜以淺黃。胸白色雜以褐色。上部爲各種深淺的褐色。肩部雜有淡黃色。甚不美觀然在配偶時期成爲披把美麗帶絲的銅色長毛羽。披在全個背上。也知美。青春之

土豆新吃法再介紹

妳們都知道。在這種非常時局下。想不到土豆也走起紅運來。關於土豆的吃法「家庭」。已竟介紹過很多了。現在把我實驗所得再介紹於次。

一。土豆煎餅。將土豆煮熟去皮搗泥。與少許麵粉混合成汁液。內加些味調。如五香末。鹽。蔥花等。其作法與街上賣的煎餅相似(甜鹹均可作)。

二。土豆球。將土豆煮熟去皮搗泥。與麵粉混合之。內加亞味調作成卵形。用油炸之。(甜鹹均可作其作法與炸湯圓相似。味美可食。

三。拔絲土豆。將土豆煮熟去皮切成片段。放在糖鍋與糖混合之。見土豆能抽出絲時即可。當煮糖時火的溫度不可過猛。其作法與假莊拔絲山藥相同。

四。五香土豆。將土豆去皮放在沸水鍋內加些五香料煮之。熟後其味亦甜適幼兒食之最佳。

以上爲本人在家中實地試驗得出者。請主婦們不妨試試看。

セーラー萬年筆

奉天城內鐘樓南　電話四・三九三一番
郭氏醫院
產婦人科　小兒科
晝夜接診　負責戒煙
郭李松林

內科小兒科專門
長生醫院
院長女醫學士　德玉芝

京城 都藥房淋藥
百發百中・永久根治・神効秘藥
羅患年久的淋病與夫人病
男女患者務請速服早享
嘖嘖好評
都藥房
奉天小西區惠工街四段五〇

清掃力異常
效力極卓越 只需他品的半量！
半煉 仁丹牙粉
對於注意牙齒衛生的諸君……奉勸採用仁丹牙粉！……美妙無比的清爽感、必能使君滿意歡心！

室內裝飾織物
日本綿花株式會社特約店
株式會社 紀昌洋行
本店 大連市山縣通
支店 奉天八幡町七番
支店 新京 鞍山

前集 黑蝙蝠
滿映武俠偵探鉅片
一月三日起全滿三大都市五大電影院同時公演

肺病救星

受醫無效 臨用無處救
徐邦府病苦 方得靈丹好

感謝靈藥

敬者 敝人張玉珩自幼充商遲眠早起又兼食不宜時日積月累成了肺癆日漸面黃肌瘦和時稍見咳嗽不很注意近幾年愈咳愈重夜不成眠吐痰帶血常大口吐血喘虛太甚步旅艱難屢醫不效經友人介紹奉天國瑞葯店出品之益壽丹肺病專門葯故購服三盒未到服完乃大見奇效陸續購服兩盒病即愈矣可見益壽丹真有起死回生之效延年益壽之功似此靈丹非一般葯之可比感數復生之恩莫齒難忘懷具數村同敝小照刊登報端以介紹同病相情者免悞生命早登諸域以上衷心之言請觀者諸君注癒自己無病蔸下轉送諸親友功德無量
益壽丹每盒十二付國幣七元外埠函購另加郵費四角購葯處奉天市小北城門外頭電車路路北國瑞葯店
感謝人奉天皇姑區源發盛 張玉珩謹啟

敝向國瑞葯店聞明幾份代理家略載一二以免患者購葯不便將各代理家詳列於左
新京義和謙藥店　安東瑞祥泰藥房　吉林民生大藥房　凌源濟生大藥房　海城商泰和藥店　西安積盛壽藥房　莊河滿洲大藥房　密山德和東藥房　扶餘志泰慶藥店　撫順信仁壹藥房　東寧同和昌藥房　通遼仁和長藥店
德泰盛藥店　和發源藥店　萬育大藥房　濟興裕藥店　德興壹藥坊　永石書記　全順公　興書魁　富德潤　德順長　永順福　泰和藥房

寒暄禮
南北各異

『挨拶』一語是日本社會間初見或會場寒暄致辭的意思。現在已經都通用了。世界上國家這樣多民族又極其複雜。所以挨拶習慣是很多的。一般常見的一點。現在略舉幾個稀罕地方的見面寒暄禮節在下面。

△蘇門答臘島！這地方過去除了歐亞各國的僑民以外便是原住民。這種原住民之間見面的寒暄。不是點頭或握手。却是行着單人式的舉手禮。無論大人小孩都很自然的行着這種禮。

△自阿留地安群島迄阿拉斯加地方！這地方住着的。埃斯基摩人。他們在見面寒暄的時候。乃是把自己的鼻子貼到對方的面孔上還才算正式的禮儀在雙方互相的以鼻子貼到他方的面孔以後。才開始說話。

△在非洲坦坎從加地方的黑人也以舉手禮爲重。但必將双唇緊閉。歡笑良久纔能說話婦人是尤甚的。（寫眞爲非洲婦女的寒暄）

神祕雜俎

樹綠 天青 花紅
科學的觀察

宇宙萬物。各具其色。各異之顏色。其色有複雜者。有單純者。千差萬別。如欲研究物體何以有色。必先研究色的成因原理。茲簡單述之。

樹葉之綠。天空之青。花朵之紅。其色究何自而來。或謂此等之顏色乃天然固有者。其實則不然。蓋日間所見之色。至夜間爲隱而不見。黑夜中。天空不見青色。花與樹葉亦無紅綠之分。萬物皆漆黑一團。由此可知物體之色。概與光有密切的關係。如無光。則物體有美麗之色亦必一無所見。易言之。物體本質無色。物體之所以呈有顏色者。均由光線所致也。光有自然光與人造光二種自然光最強者爲日光。人造光最普通者爲燈光。如電光。油燈光。煤氣燈光。其所發出之光。性質不同。故物體由各不同光線之種類所現之顏色。亦有差別。如將黃色物體置於燭光或燈光之下。則與白色無異。此更可知色之呈現。又有關於光之性質。物體何以必須受着光線。始有顏色呈現？茲再將其原理詳述之。

僅就日光而言。初視紙爲一種白色。用三稜鏡照之可將日光分成紅。橙。黃。綠。青。藍。紫七種顏色。而每種之物體。均具有分析光線。吸收光線。及反射光線之性質。譬如日光射至一橘上。此橘即將日光分析顏色。將橙及紅之顏色反射出來。其餘即吸收之。故吾人即見橘爲橙或紅之顏色其實此橘係將光中之紅。橙色反射。而吸收其餘光線。而吾人即見此花爲紅色或紫色矣。其餘人造光射至物體亦如此分析吸收及反射。使物體呈種種之顏色。但人造光之光線。其組合之成分與日光有差異或紅色較多或藍色較多。故物體在人造光下所現之顏色與日光之下之顏色乃有不同耳。

當年人士不欲粉墨登場
劇談
（票友與燈棚）

六十年以前。票友唱戲。只是在清音桌上坐唱。不講上台。那時候內行也有清音堂會。叫做燈棚。

燈棚的佈置。是一座彩式的布棚。四周圍掛上下同樣的燈彩。當中設下棹椅。內行在裏面坐唱。要是票友們清唱。就設備燈屏。係用硬木雕刻成的。圍屏一架擺在彩棚的後面桌子前面立着一個方形的硬木架。上面插着笙管笛簫。名叫『瑤台』。兩旁擺着方燈。上寫『清音燈』的字樣。桌子上面的杯盤器皿是非常的講究。一份燈屏總値銀錢四五萬。還有『遏。吟。俯。唱』四字燈屏。價値約在千金以上。所用的茶壺茶碗。全是定燒特製。那種的豪闊。可以想見了。由這種燈屏。從前名伶劉鴻昇據說客廳裏有一套。凡是清唱不設『燈屏』。的叫做『散約』。不能認爲合於體統。

當年票友 們粉墨 上台演戲大多認爲可恥。所以只有藉着唱清音。以爲消遣清季光緒以後。漸漸放縱。那時常常有彩扮登台。能唱二進宮。桑園會的。台下就認爲能耐不小。

民國 建立。戲界的資格提高。一般官僚和學界文人墨客。全以學唱皮簧爲時髦。於是登台演戲的風氣盛行一時。唱生的來一齣開府。奇冤報。唱青衣的一場起解罵殿。都不算什麼。至於身份和才力究竟怎麼樣。可是很不必去計較了。

世紀的英雄
樞軸國首腦近況 ⑥
希總統的股肱 手造那蒂斯黨
德國戈林國家元帥素描

若向德人詢及『希特勒總統之後繼者爲誰』時。能立即答以『其爲戈林大國家元帥乎』。蓋赫爾曼。戈林大國家元帥。於德國國民間。具有絕對之信賴與愛敬之念。彼自一九二二年十月與希特勒黨首血盟之日起。彼不顧妻加林夫人之重病。挺身投於敗戰國德國之再建運動因此於示威運動中。受政府之機關槍擊而負重傷。且又受五年間之禁錮刑。又感及身邊之危險。亦曾亡命於意大利。

今於柏林郊外。爲人豪華之邸宅。彼於多忙政務之餘暇。或眺內庭之噴水。或攝動小兒玩之機關車。如大眞幼兒。極盡一時之樂。然彼於那蒂斯黨創成期當時。生活實極悲慘且充分貧苦。

今春已近五十歲。此前二十年間之足跡。實與希特勒總統共造成那蒂斯之歷史。亦遂出再建德意志。建設歐洲新秩序之巨步。

當一九三九年秋。希特勒終於將來以英美爲對手展開世紀決戰之決意下。最初對波蘭開火時。當此遠征之先鞭。在國會議事堂作獅子吼。向德國國民公表如鐵之決意『余若死。由戈林元帥代余指導德國若戈林死由赫斯副總理代之』。

國家元帥於那蒂斯指導者中。不愧出於名門。今已忘却那蒂斯黨推出當時之困苦生活。而爲有剛氣之政治家。快活之軍人。亦爲富人情之活動的德國人。彼常於深加思索之後。以斷乎確信自己之信念實行。

然所謂國家元帥恐爲極其多忙之那蒂斯之領袖。蓋彼又爲航空大臣。德國會議長。普魯士邦首相。國防最高會議議長。德國經濟四個年計畫委員長。山林局長官。德國科學研究委員會長。那蒂斯副指導者等大德意志帝國之基軸。

彼於戰時下之德國。有如斯多方面事務關係。頗得先天的聰慧之健康肉體與不知疲勞無盡藏之意志力。對所有之國家的更歐洲的重大問題。與以明確之快哉。元帥之被稱。爲希總統之半身。足知對總統如何協力。嘗爲副總理之赫斯。之飛行機渡英後。布勞希奇陸海空軍總司令又罷落。希總統如何感寂寞。然得那蒂斯黨鬥爭時代共苦之元帥健在。實爲勇氣之源泉。故對之最爲信賴。

彼不但爲卓越之政治家且爲世界無比之德國空軍之總司令官。當空襲倫敦之際。亦曾任空軍司令官。出動第一線。擔當空中作戰之指揮。又德蘇戰之際。亦自赴前線。授德空軍預戰術。戈林國家元帥。一度出現於前線。風狂吹之斯達林格勒附近之某戰線。全線士氣忽如電擊時躍躍而揚。

戈林國家元帥。對戰爭完遂之確固自信。與對總統信賴之念。於敬老感謝日之際。如左一小時半之獅子吼後。之言辭中可以看出。『德國之指導者。與敵國之指導者根本不同。敵國之指導者則志在爲豪之私利。吾人之任務在於對希特勒總統忠實。而吾人之目的。爲確保自由與將來之安全。』（寫眞爲戈林元帥）

謎話

翰斯哈車妻呵（瓦雀）
阿塔勒哈安車妻呵（賓雀）
詩特祜哩車妻呵（五更雀）
畢勒哼呵恩（天鵝鳥）
桑圖伊圖（神羊）
圖畢圖（解）
沙爾因圖（任法獸）
穆呼魯補妻因（符拔）
弗翰余昂歌沽哼祜（大祿）

朔望月與恒星月區別

恒星月爲二十七日七小時。朔望月爲二十九日十二小時。月球於白道上繞天體一週。所需之時間。爲二十七日七小時。所以二十七日七小時。稱爲一個恒星月。如以月球盈虧之現象而論。必需二十九日十二小時。月球方能盈而復盈。故二十九日十二小時。稱爲一個朔望月。

至於朔望月與恒星月之區別。係因地球需三百六十五日繞太陽一週。亦即太陽繞黃道一週。需要三百六十五日之故也。查地球自轉一週。需二十四小時。公轉一週。需三百六十五日。所以地球於一日之間。因公轉而繞周天左右一度。累積二十七日七小時之間。地球之位置。自然因公轉。而前進二十七度有餘。夫月球既需二十七日七小時繞天體一週。以二十七除周天三百六十度。所得之數爲十三度有餘。所以知月球一日間之行程。能繞周天十三度有餘。

假如月球與地球保持一定之位置。於天體上A點出發。沿白道繞地球而行。及二十七日七小時後。復歸A點原位置時。不料地球之位置。因每日公轉周天一度之關係。已前進二十七度矣。所以月球必須向前進二十七度。方能與地球保持原有之一定位置。

然而月球一日間進行之速度。既爲十三度有餘。故欲補足二十七度之差異。自然需要二日有餘。所以朔望月永遠較恒星月。多二日有餘。而爲二十九日十二小時。總之月球爲地球之衛星。月球天在白道上。繞天球一週。確需二十七日七小時。

但月球運行之時。地球之位置。因公轉之關係。每一日相差一度左右。及經過二十七日七小時。地球之位置。恰巧前進二十七度左右。所以月球必須經二日有餘之時間。再前進二十七度。方能與地球保持永久不變之關係。此則朔望月與恒星月之區別是也。（郭子譲）

聖戰時代
日文壇的回顧【下】
岩上順一

信念的文學。是個人的主觀。的已喪失了普遍性。如果文學喪失了普遍性。便會陷於以自己爲中心的個人的心境中去。最近的個人小說大多陷於此種傾向。近年來以歷史的眼光。去觀察事物的態度。已日見增加。這個文學世界中。已經對於歷史文學的關心了。而且也嘗試着現代歷史的說明至於歷史文學。可以想及橋本英吉的『大平』『沙洲和系圖』。以及宇野浩二的『馬琴讀本』。和林芙美子的『雨澤島』等。這種歷史小說。不能說是專解析歷史的觀點和取材於爲生存而苦惱的精神。的大多是感覺描寫現代的困難。而才去搜求歷史的素材。這種逃避的要素當然很濃厚。現且宮本岩是蕉的王朝也是充滿了逃避的成分的。那是一個美麗的世界。一個幽暗的世界呢但這世界並沒有人底活動。還不過是作家所幻想的一個空虛的世界而已。我們並不看見那裡有着歷史的東西。至於更沒有說明發生現實或表現現實的東西。對此態永直的日本底活字。蘇馬詞曹和長崎和通譯等作家須求日本活字。文化之發生的熱意。是很値得欽佩的。可是這些小說。不是歷史小說。而祇是敘作歷史小說的準備之告白的個人小說。

丹羽文雄的『勤王屆出』。就是一種歷史小說的嘗試。『藪陰』以後。這個作家已顯示了巴爾扎克的轉換。隨實這個作家已步入了純嚴派的路。我們可以看出作家要將人的生存置於歷史的激流的嚴肅態度。但這裏也是充滿了作家向來的人類觀的他一面描寫前線的鬥爭。對於兩次擴展的事件和人的關係。並不根據歷史的理由。單只解釋爲人類的個人性格或心理上的起源。這種傾向。在他底現代史的小說以秦恰然復時兒。他是將大正昭和年代的政界裏面史實。行歷史的戲衡化。而且以秦恰爲個人的性格。總底爲主。我想他不是追求和表現的中心。

當大東亞戰爭。曾經有許多作家和批評家投筆從戎而他們都有着很好的記錄的。今後一定能寫得更多。

像高見順的『緬甸從軍記』在充分地表現出作家的銳敏的知性。從軍於巴坦半島的火野葦平所作『兵隊的地圖』。和上田廣的『地勢』。柴田賢次郎的『樹海』。這些身爲宣傳班員。而活躍於戰地的作家們。用那熱烈的筆調。寫出他們所感到的深刻的印象。這一切永會錢留在記憶裡。

然而『土與兵隊』和建設戰記那樣的戰爭。實在是從來未曾感到的啊。丹羽文雄的海戰。是一篇報道文學的鉅著。自可說是本年度的收穫他底對象。就是所羅門海戰。所以這比一切小說都要重。要他是偉大的歷史事件的記錄。當作家記錄的時際。他的眼睛裡如充滿了陌生的新鮮的感動和驚異。作家冷靜地不當失落了些微的事實。當然是部記錄。是具有極其完全的確實性的。（恰遠譯）

西南國境名勝
熱河豐寧長閣村
蘇武的遺蹟（2）
維守

正是寒冷的十一月。出張返縣的我 乘着馬。到蘇武廟去拜謁忠良的蘇武先生。廟在北蘇武廟部落的西部山麓下（現地有南蘇武廟及北蘇武廟 兩個部落名）下了馬。就有總老二三。領着進廟。我的血 潮立刻 緊張起來。帶着嚴敬的態度。進了廟內。

宏濟寺坐像

廟爲二層殿。因爲沒有主持和管理人的關係關門。坍塌前殿是供的龍王和九神。神像安然存在。我直奔後殿的中央。去拜謁渴望的蘇武先生。一鄉老呼爲我『蘇武在西座。不在中央……』

我很奇怪。因爲什麼蘇武先生不在正座。一看正座。原來這廟叫作宏濟寺正座是供的釋迦佛。因爲蘇武先生的忠義太大。把宏濟寺的廟名丟掉把他改良叫爲蘇武廟。但是忠義的力量。征服了廟的固有名詞。

聯語與詩句

我一進殿內。恭恭敬敬的行了三鞠躬後。拜觀蘇武先生的塑像是泥像。而白黑三樓短鬚端然滿坐着。眞是使人起敬。兩邊站着兩個童子。手持牧鞭。在上邊懸着『爲臣不易』的大匾。兩旁掛着木刻的對聯。上聯『牧羊塞外十九年艱險阻』下聯『持節歸朝數千載性字駿香』在東牆的中部。有用石刻的兩首詩。題 詩的是長白增福。沒有記載年代。看看石頭的樣子。是很古的。大槪是雍正年間的驃官趙昀吧仔細辨別。文句如下。

吞氈嚙雪參堅純。鑿吊空傳權有神。正氣不隨符節敵。終歸漢室作完人。

十九年中不辱身。朱顏瘦得白頭新。一官論賞浮雲南事遺廟常留萬古春。

長白增福敬題。

這樣的詩意多麼使人起敬回憶呢。（未完）

世界之最

△最高之湖泊—西藏勝格里海。高出海面一五〇〇〇呎。

△最大瀑布—維多利亞瀑布。在非洲南美聯邦。

△最大海灣—墨西哥灣。爲北美佛羅里達半島及墨西哥于加丹半島掬成。

△湖沼最多國—芬蘭。湖沼面積爲全面積百分之十二。

△鐵路最密國—比利時。面積一一七五五方哩。鐵路延長三一五二哩。

△最大運河—巴拿馬運河長八〇公哩。闊九一公哩。深十三公尺。

△最大隧道—興普隆隧道長一二哩。

△產魚最多之河—尼羅河在非洲。

△最大最快之商輪—法國郵船諾曼迪號。長一〇二九呎。寬一二八呎。龍骨至煙突頂高一二八呎。噸位七九，二八〇〇〇。製造時用鐵釘一千萬。電線四千哩。房子一八七人。茶役六二八人。水手一〇八人。大餐間長三〇〇呎。平均速度每小時二九。六八浬。最快時三一。三九浬。

△最大之飛機—德國馬克通高吉號。全機重量七〇噸有八推進機。兩翼搭展一九〇呎。能載乘客七〇人。

△最會吸煙的人民—比利時。人

談羊
（賴仲興）

余謝籠天干地支之循環。而今歲恰値癸未。審此未羊之年。略談其羊。以免客爲此屬之歲也。夫羊乃反芻類之家畜也。有綿羊山羊二種。綿羊毛長而蜷曲。牝無角。牡有小角一對。振折如螺旋。其毛以織呢絨之屬。山羊古稱吳羊。毛短色多白。角向後彎曲。毛亦可用。羊。祥也。象四足角尾之形。火畜屬夏。外柔內剛。性長羣。晚出而早歸。常先羊後牛。故兒爲羊。詩曰。羊牛下來。先羊後牛者。羊性長羣。晚出而早歸。言其不馴也。羊性狠戾。每成羣。則要以一羝爲主。舉羣聽之。今俗所謂壓群者是也。北人謂之羊頭。北羊不抵觸。善牧者每群必擇羖羊數頭。仗其勇得行必居前。羣羊隨之。凡新羊入羣。爲諸羊所觸。不相親附。火燒其尾乃定。羊大則美。故以大。羔。羊子也。羊以瘦爲病。羸。羊鳴也。羴。羊臭也。凡贄卿用羔。羔有角而不用。如好仁者執之不鳴。殺之不啼。類死義者。羔飲其母必跪。類知禮者。故以爲贄。鄭氏婚物贊曰。羊者祥也。然則婚之有羊。自漢末始也。

奕乘錄
滿洲大會 華交羅 相棋
（續）張家語（紅先） 全湯龍（黑）

※第一局
炮八平五、馬二進三、馬八進七、卒三進一、
兵三進一、車一平二、車九平八、炮二平四、
馬二進三、馬八進七、馬三進四、士六進五、

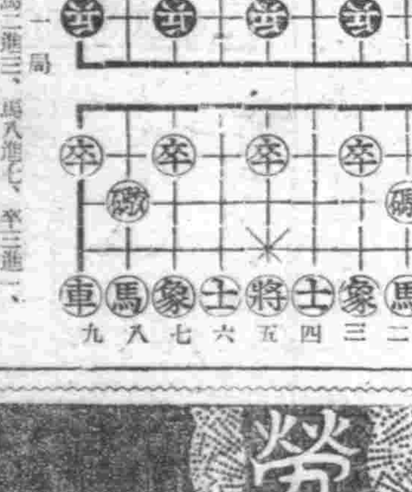

大東亞戰爭第二春 要建設要勤勞

北京市

新華銀行 積生銀行 信誠銀行 集誠銀號 中裕銀號 華通銀號 聚興銀號 厚生銀號 信裕銀號 交通貨棧 乾鮮貨棧（記錄） 義德貨棧 北京天利成 中興糧棧 頤園飯莊 森泰茶莊 立豐銀號 廣信銀號 隆信益記銀號 萬泰貨棧 華成銀號 聚德銀號 恒記貨棧 同德糧貨棧 華林棧 瑞蚨祥 金華銀號 寶生銀號 鴻慶砂廠 大德恒銀號 福利銀號 鼎豐銀號

公順興糧棧 同慶廣糧棧 永和冰窖 榮慶義記 同慶公司 慶豐糧棧 鎰源糧棧 萬義長銀號 同盛銀號 達孚貨棧 美豐新棧 慶和棧 北京通興長 中原公司 長安戲院 南慶仁堂 裕昌厚銀號 豫華銀號 義和銀號 義聚銀號 廣安栥莊 永記棧 同義棧 志成糧棧 廣生糧棧 復興糧棧 公和永 萬和糧棧 肇興銀號 開源銀號 義隆銀號 蟾宮影戲院

天津市

義興公司 永源盛貨棧 同順興貨棧 錦泰貨棧 永豐貨棧 福和裕貨棧 錦茂棧 義記棧 同和興貨棧 同義隆仁記 振康貨棧 興隆棧仁記 泰豐棧 隆和貨棧 仁和棧新記 天成棧 達生製線廠 聚東棧 榮記商棧 東興貨棧 新豐客棧 瑞大貨棧 天興貨棧 通孚運輸公司 永興厚貨棧 吉安貨棧 通益貨棧 同興合藥行 鴻業貨棧

新孚貨棧 寶順隆貨棧 豐記糧棧 義聚興銀號 致昌銀號 同興銀號 大信源銀號 頤和銀號 祥瑞興銀號 耀遠銀號 同德銀號 新生銀號 祥生銀號 益生銀號 德祥銀號 瑞源永銀號 三元銀號 恒祥公 永昌盛 九昌公司 美豐厚棧 大成棧 裕隆貨棧 集昌糧棧 成泰東貨棧 通益貨棧 天利貨棧 恒順棧 天昌貨棧

中興棧 同誠貨棧 承興貨棧 大豐煤棧 隆興成 晉記棧正記 金誠銀行倉庫 美豐厚貨棧 大興隆客棧 興隆西棧 厚元貨棧 聚興和貨棧 利源客貨棧 德祥貨棧 瑞興隆順記 永聚商棧 義昌貨棧 同孚新斗局 同順永斗局 合記貨棧 慶豐棧 華豐銀號 廣益銀號 致遠銀號 方聚銀號 啟明新銀號 錦記興銀號 公興永銀號 大昌銀號 萬隆、銀號 蔚豐銀號 同裕銀號 華竹總店 中國大戲院 永泰昌 慶昌和 天津勸業場 交通旅館 大華飯店 協成木行 鴻源金店 大和金店 天成金店 華豐金店 正陽金店 興隆化粧社 珍裕紙莊 恒興號 魁昇號 范永和號 敦慶隆綢莊 協昌號磁莊

天津寶生銀號 天津同盛銀號 轉運同業公會 交通銀行 大成工務局 中國銀行 牛業同業公會 河北銀行

仁泰號 信泰隆 同聚和染廠 義興公 文記號 恒益興 聚合成中西飯店 悅賓樓飯店 興隆化粧社 同成新記 天慶隆 大信成 華豐製糖廠 珍裕紙莊 元興織工廠 恒興號 恒祥公 萬春斗店 天津隆茂木行 六國飯店 惠通玻璃莊 同裕木行 同福金店 同豐金店 三陽金店 三義金店 公記號 萬春斗店協記 元興織工廠 恒祥公 瑞蚨祥 謙和益綢莊 瑞祥電染廠 萬有號 同義公 源成厚 永聚成染店 振裕工廠 信豐染廠 華豐裕 北辰大飯店 公記號 油業公會 三義貨棧 怡和斗店 華豐裕斗店 集義棧 永生紙行 順成號 一心天道教會 隆茂木行 中原公司

瑞生成南號 永信齋 榮華順 同成和綢莊 永盛貨棧 永盛魚棧 玉盛祥 聚順興 隆慶號 福寧當 匯泉盛

唐山市

鑫茂祥 大生商店 恒益樓 兩益成

東興號 慶遠長 源泰鹻店 寶和棧 德興盛 德聚昌 聚豐蛋廠 德成麵粉廠 唐山飯店 隆豐湧 同益隆 協力棧 慶德堂 義興隆 德義木棧 東興源

大恆木廠 達生醬油廠 李樹棠棧 中立貨棧 復盛合 永德長 經洲飯店 遠記膏店 聚和膏店 雙興膏店 億立膏店 德茂膏店 春記膏店 瑞祥膏店 公益膏店 寶記膏店

三江省佳木斯市
祥發東油坊 經理 張儲
福興泉燒鍋 經理 孫孔良
滿洲國博濟慈善會三江省分會 會長 張
平安電影院 經理 吳純一
大陸公司 經理 陸以周
國際馬車第一廠 經理 李廣魁
國際馬車廠 經理 張竹銘
國際運輸勞務系 經理 劉運江
鐵爐營業組合 會長 焦學君
副會長 崔九成
玉香春飯店 經理 趙寶安
德慶宏藥店 經理 梁仲鴻
佳明房產株式會社 經理 王星五
永春祥合名會社 經理 沈永萬
鴻聚興鮮貨店 經理 于功庭
福增慶百貨店 經理 曲輔臣

三江省樺川縣
悅來街長 侯兆緣
太平鎮村長 董一益
營子岡村長 周春生
柳樹河村長 郭成江
田綠村長 王惠
長發屯村長 楊春亭
朝陽川村長 荊致富
閻家村長 史驥洲
黑通村長 李啓元
永安村長 祝宏業
大賚岡村長 楊子鑾
蘇家店村長 劉宗泉
小石頭河村長 孫心如
駝腰村辦事處處長 于潤生

佳木斯市飯業組合 會長 白寶鑑 副會長 趙安庭 理事 高橋良治
佳木斯市安民街 公記飯店 經理 劉興 副經理 劉綠田

三江省燒酒製造業組合聯合會 會長 王獻廷 副會長 孫孔良 理事 大屋元

三江省樺川縣公署 縣長 關德權 副縣長 福田一

錦州省印刷工業組合 理事長 任亨久 職員一同

寧安縣七間房村公所 村長 [illegible] 助理 [illegible] 司計 [illegible] 職員一同

錦州金融協會
滿洲中央銀行錦州支店
滿洲興業銀行錦州支店
瀋陽商業銀行錦州支店
滿洲實業振興株式會社錦州支店
興農合作社錦州省聯合會
錦縣興農合作社
錦州無盡株式會社
錦州熱河銀行本店
錦州商工金融合作社
大興公司錦州支店

康德旅館主人 汪茂堂
撫順市大馬路三丁目 電話六二一八番

撫順市 佐藤組
代表者佐藤甚左工門 撫順市東二條通九

撫順市統監部 青年訓練所
撫順市興仁馬路六丁目十二番地

滿洲帝國協和會 撫順市統監部
撫順市永安大街四七番地

東亞精工所
奉天市朝日區義光街四段十一號 電話(2)二四七九番

順應民籍制度實施
確立寄留制度要綱
現已正式決定本年三月施行

政府爲正確把握國內居住者之移動狀況、以期遂行物資之配給及其他施策圓滑起見、即應民籍制度之實施、此次特確立寄留制度、並以司法部爲中心、制作寄留制度要綱、現已正式決定、甚此要綱近已着手寄留法之制定、將於本年三月一日施行、關寄留制度主要大點約如下

一、有民籍者以其本籍地爲中心、把握之、對其眞實戶籍明確察知之

二、無民籍者、以居住地爲中心把握之明確其國籍取得之有無

三、使制度事務簡略以謀屆出義務者之便利

本制度之適用地域爲國內全域、屆出之必要者、爲

一、居住於本籍以外之地之滿洲國民、

二、民籍或民籍之所在不明之滿洲國民

三、無滿洲國國籍者

以上三者於國內一定場所、有九十日以上居住目的者有屆出之義務、其屆出義務者、原則上乃爲戶主、然於公寓、宿舍或其他有多數同居者之房舍、乃以其管理人爲屆出義務者、但日本現役軍人、軍屬、大使館關係職員及其家族並第三國人等、並無屆出之必要、因此寄留事務之管理者、爲新京特別市長、市、縣、旗、街、村長、及其他民籍事務管理者、故對當該市街村內居住者之戶數爲單位作成寄留簿、以記入必要之事項云、

寄留制度確立要綱

方針

於現下之時局照應民籍制度之實施鑑於確立寄留制度爲急務擬制設寄留簿將國內居住者之移動狀況確實把握於根簿上以資諸般施策之圓滑且合理的遂行因而將本制度確立之主眼置左列三點

一、有民籍之人以本籍地爲中心而把握之可得明確察知其戶員之實在

二、無民籍之人以居住地爲中心而把握之特留意明確民籍取得之有無

三、將制度簡略之、而減輕事務量、同時斟酌呈報義務者之利便

要綱

依右方針以左列事項爲立案之要項

一、適用之範圍

1、被適用者（應爲寄留之呈報者）

子、以居住九十日以上爲目的、於本籍外之一定場所有住所或居所之滿洲國國民

丑、爲無民籍之所在場所不明之滿洲國國民以居住九十日以上爲目的於國內一定之場所居住之人

寅、爲無滿洲國籍之人以居住九十日以上爲目的於國內一定之場所居住之人但日本之現役軍人軍屬大使館關係職員及其家族第三國人等居住關係於寄留簿上無明確之必要者除去之

2、適用地域（應爲寄留呈報之地）國內之全地域

二、寄留事務之掌管

以新京特別市長市街村長其與掌管民籍事務之人爲掌管者事務之監督據於民籍事務之監督

三、寄留簿

將寄留之呈報書照爲原本編製寄留簿以避免徒新編製寄留簿甚於呈報書移動之煩瑣作爲原本一本、並不要求副本、

四、寄留簿之編製及編綴之方法

寄留簿市就街村內之居住者以戶員爲單位而編製之其編綴準用民籍簿編綴之方法而編綴上特注意左列諸點

（1）關於居住於本籍外之人

（子）於民籍之末尾添附用紙（出寄留用紙）以用明確記載於民籍之人之居住場所

（丑）就居住之場所另編製寄留簿以明確居住者之實戶員（使包含於一般寄留簿中）

（2）關於無民籍之所在場所不明者及無滿洲國之國籍者於居住地備附寄留簿以明確其戶員之實在

（3）不但別住所與居所追及現在之居住場所將所在之戶員登載於寄留簿上圖與本籍之連絡而不考慮其他關係事項

五、寄留簿之記載事項爲判定本簿及國籍取得之有無計特將左列諸點作爲記載事項

（1）寄留人之姓名、出生之年月日

（2）戶主之姓名及與寄留人之關係

（3）本籍

（4）出身地（籍貫）

（5）種族

（6）居住之場所

（7）寄留之年月日

（8）職業

六、登載手續

以簡略爲宗旨雖以因呈報而登載爲原則、但容認廣汎之職權記載

七、呈報義務人

雖以戶主（含單身者）之呈報爲原則準就公寓宿舍其他以多數同居爲目的之場屋之居住者則以場屋管理人爲呈報義務人

八、呈報之種類及期間

呈報分爲左列五種

（1）寄留呈報（新定居住之場所之旨之呈報轉寄留時新寄留地爲此呈報）

（2）寄留場所變更呈報（寄留人於寄留地內變更居住場所之呈報）

（3）復歸呈報（有本籍之人由本籍外之居住場所復歸本籍居住之呈報）

（4）退去報告（在本籍或寄留地之人新定居住之場所以於國外居住之目的退去其他之呈報）

（5）記載事項變更呈報（寄留簿之記載事項發生變更之旨之呈報例如職業或與戶主之變更關係等）

呈報之期間爲二十日以內（1）之寄留呈報及（3）之復歸呈報須十四日以內（4）之變更呈報及（2）之退去呈報於退去之前日以前之記載事項變更呈報爲十四日以內

九、居住之證明

爲明認居住之事實計於呈報書便添附熟知足以信賴之房主家居管理人屯長、牌長鄰組長等居住事項之人居住證明書（但認許代添附書類而附記於呈報書）

一〇、罰則

宜於呈報者處五圓以下之科料、

一一、附則

從速公布寄留法自康德十一年三月一日施行

措置

一、關於左列者於本法令施行日前已變更

（1）將臨時國勢調查之際所申告之住所於本法令施行後一月以內使依所定用紙一齊爲呈報（施行後來滿或外出於本籍外或變更居住之場所者另以本法令之呈報期間內使其呈報）

（2）使施臨時國勢調查後就本法令施行之際於本籍外居住者

（3）本法令施行之際於國內無居住之民籍者（包含民籍之所在場所不明者及無滿洲國國籍者以下同）

哈市人口激增
最近可突破八十萬

【哈爾濱】哈爾濱市之總人口、據康德七年國勢調查、爲六十八萬餘、逐年遞入增加之途、據去年十一月末現在之統計表、所表現之數字爲七十五萬五千八百七十名、國勢調查後經過三年間、約增加七萬餘人、更與同年九月比較、僅一個月間、竟激增五千五百餘人、近年來之激增狀態、頗堪注目、最近可望突破八十萬云、

授與特別表彰
八十一齡續勤廿四年

【東京】外務省之打字員監督八十四歲至今日續勤二十四年間欠勤僅二回的老翁、藉八日之大詔奉戴日之機、由谷外務授與特別表彰、外務省文書課囑託日文打字員監督鈴木雷民翁、其人茨城縣土浦町出身、生於萬延年燃料節約之今日每日之登廳按時不到不一回遲刻之舉、於登廳之前必作永長健康法木劍三千回、外務省文書課內外之文書繁多於流水、打字之活動如數十機關鎗連續發射之忙、然鈴木翁指揮監督八十名內外之女打字員於事務上無一瞬之遲滯、且諸打字員、慕其如祖父、該翁於大正七年任外務省僱員、以前明治十六年任栃木縣那須郡役所書記、歷任同縣警部、警視廳警部、京都府警視、朝鮮京城統監府警視等特別的是該翁之誕生日由萬延元年十二月八日、大詔奉戴日表彰、適於其誕生者相同、贈其表彰狀一張、記念木杯一組、金一封、鈴木翁向女打字員等綜合之祝賀其談話如次、

我入於外務省時適爲採用日本字之時大正八年而有女打字員、我即而爲打字監督矣、二十四間僅休息二回、其外並未曾染一次病症、晨五時半即起、作三千回木劍

闘嚴寒·守北防

邁入醫療新體制
伴隨醫師法改正實施勤務指定制

健全國民之體力、應謂爲國家活動之源泉、尤以在聖戰下向高度國防國家邁途上邁進之滿洲國、國民之健康增進問題其實皆爲國策遂行之基礎、依照現在之醫療制度、尚未充分達到徹底目的、是以政府以客年十二月二十三日附將醫師法一部加以改正故民生部最近即將伴同此改正將施行規則以部令公布、自一月一日即實施、此次改正之要點、乃新創設醫師之勤務指定制度、以作改革以前醫療制度之出發點、所謂勤務指定方者、乃民生部大臣、對於認爲真有國民醫療、及保健指導之必要時、對於凡有醫師資格者、或所謂限地醫師者、在其獲得資格起、在六個月以內、以二年爲限、指定其應負担之勤務、凡受勤務指定者、即須依照指定而執行勤務、勤務場所、及業務、由已受國家或地方公共團體、或民生部大臣指定之事業主加以請求、此時由於國家的見地選拔認爲有必要者且考慮過去之經歷而得其同意者、此後當然之、指定其應...漸次以國民全體保健亦行增進、對於自稱醫師資格之後再經六個月而未受勤務指定者、或依照關係之應受過一次勤務指定、而不能再次指定者、據此方針、務期減少本人負担、並考慮不使其本人將來有何拘束、再者受勤務指定者、對於國家、應服指定之業務、負担此項義務、是以使用至與受勤務指定者之關係、皆由當事者間之合意而規定之、絕對免除受理、勉強甘受前使之與使用主生協議、雙方認可、即指定後待遇及從業條件、亦必加以監督、使之無何不當發生、可在指定業務從事中、並非故意或重大過失、而竟致公傷病死、須予以相當之扶助、在指定期間終了後、尚能有移轉至其他適當勤務之自由、依照其本人之希望、亦可復爲至以前從業之職務、因此國家見地、限於心服指定勤務、因此種制度、乃屬由國家見地、限於認爲有必要時而施行者、是以無正當理由不服指定勤務、或僞稱疾病、及其他不正行爲、欲求免除者、將來斷然不給與醫師認可、或其已得有認可、亦必取消、或命令其停止一定期間之醫業、當開始、得醫師資格者或爲限地醫師者、由當時起在十日以內、經過居住地該管轄之省長或新京特別市長、向民生部大臣報告居住地、兵役關係氏名、生年月日、在報告期間六個月以內、對於此報告再次報告、倘不遵守時處以六個月以下徒刑、或五百圓以下罰金、

視察楡樹出貨
稻垣次長歸任

稻垣興農部次長爲視察吉林省楡樹縣出貨狀況、予定搭九日午前八時四十分新京發列車赴向楡樹十日午後十時即行歸任云、

郎法師來奉

奉天省海城縣甘泉舖慈化觀監院兼海城縣災害復興委員會委員之郎玉齋法師（現年五四歲）因善能醫療百病衆馳名全滿、此次爲佈教禮神施療、募化、特携元已於客歲十二月二十九日來奉、豫以一個月之光陰、大開慈善之門、設醫於奉天市大西區大西街滿洲帝國道德總分會每日由午前九時起、至午後三時止、惟因時間短促、望市民各位、速往醫治、勿負此良機云

昭南人口總數
較戰前增加

【昭南】據截至去年十一月末止之人口調查昭南島之推定人口總數、爲七十六萬九千、如與昭和十六年一月現在之新嘉坡總人口七十六萬人比較則校戰前、約增加一萬人云、

靜中有動 ②
皇軍機槍部隊

『靜中有動！』鎮護北邊的皇軍機槍部隊日夜猛烈訓練、百發百中的猛射、會使怨潰滅敵軍、而制勝於硝煙血腥之戰場的、

軍司義夫氏半生遺著
哈鐵總動員繼續完成
現已付印最近即可裝訂成書

【哈爾濱】已故滿鐵囑託軍司義夫氏、以半生心血、而執筆之『中東鐵路運營政策史』、因該氏物故、以致著作尚未完成而放置、茲者哈爾濱鐵道局資料課、以中東鐵路運營政策史、係述說帝政俄羅斯抱東漸之野心、而侵略滿洲之白書、實爲具有重要價值之資料、此次擬課員總動員、以完成此書、最近即將其體的着手準備、軍司氏之遺稿中東鐵路運營政策史、係據一八九六年締結之俄清同盟密約、而由東清鐵道建設之第一步起、至一九一七年之革命止、其中以尙未至於本論、資料以此爲前篇、至後篇之編纂、以革命起始、至接收止、其中以展開中東鐵路與滿鐵之貨物爭奪戰爲中心、所謂中東鐵路運營政策之全貌、至爲明瞭、際此大東亞共榮圈內大陸鐵道經營之重大性愈益增大之今日、此種資料之公開、實屬貴重、至軍司氏遺稿之中東鐵路運營政策史前篇方面所重視、頗被各關係目下已於大連滿鐵調查部印刷、最近即可製本云、

吉林新穀出貨
情勢順調進展

【吉林】吉林省之新穀出貨以反映寬貨工作之徹底與農民之時局認識、年內百分之八十八出貨目標、早已突破、茲逢康德十年之新春之今日、依然繼續順調、截至六日止業已完了百分之九十五之出貨、省下之出貨陣營、以乾安縣之百三十七%出貨爲始、六日已將分擔量完全出貨完畢、再加算九台縣、現在十縣一旗、已完了百分之出貨、所餘舒蘭、德惠、懷德、永吉、通陽、吉林市等、亦以完全出貨爲目標、均向最後出貨努力、大約於一月十五日以前、必完全達到全省平均出貨百分之百云、

決戰期中今年之戰時生活觀（一）
名士回答

一致奉翼聖戰堅定鐵石決意
排除私慾貢獻國家
第一軍管區司令官　王之佑

隱設際中、忽辭舊歲、梅花香濃、喜報春元、茲於勝利中、欣迎滿史上重大時機推進途上大東亞聖戰第二年之新春、洵不勝同慶之至、

維無敵皇軍、聖戰經年、攝國無數之牙城堅壘、驅逐英美百年之侵略基地、腦日太平印度兩洋演大海域中、光輝燦爛之日章旗、到處翻飛、曩昔大東亞黎明已放曙光、解放被壓迫之各民族、脫離暴戾英美之壓軛、打破西洋物質思想之迷夢、振展東洋道義光輝於世界、此皇軍高古無雙之蓋藏武功、洵屬日本二四〇歲肇國之大精神、不可親興隆之大道

堪感激無已者也、惟慘敗之英美、猶作困獸之鬥、增長造械、企圖反攻、皇軍爲徹底擊滅英美之殘餘勢力、確立世界之永久和平、仍須繼續作戰、因此則戰爭不免長期化、要決槍後國民痛切覺悟時艱、勵行自肅自戒、克服凡有困難、努力增產、培養戰力、以盡皇軍之後盾、篤懷下述各端尤爲當務之急、

一、於戰時下確立國民意志、實爲第一要者、須知大東亞戰爭、爲全東亞人與廢之一大關鍵、不可輕視對敵國之一切、貫徹必勝信念、而戰力必

必須團結協力、十億一心、一致奉翼聖戰、並堅定鐵石決意衆固必勝信念、人人緊張其精神、奮成戰務到底之意氣、所謂精誠所至、金石爲開有志竟成無事不克者是也、

一、戰時下國民生活必須自肅自戒犧牲一己之幸福、而惟大局是地是重、個人節衣縮食、茹苦含辛、盡物力財力勞力、以貢獻於國家、用以戰力之持久、故凡個私人享樂、以及經濟浪費、年節飲食之一切奢侈、務須排除之、如

持久矣、

一、於戰時下槍後國民應時時勿忘第一線忠勇皇軍之苦勞、必須以物質享受盡先供給於作戰將士爲心、而力求生活之簡素化、用度之節約化、節約物資、發揮勞力、生活上所需、絕對聽從政府之支配、忠實奉行、縱有困難發生、亦須堅定忍受、職時國民生活、依此要旨勵行庶幾持久而無恐也、

確立戰時意志
實踐國民訓所示
奉天稅務監督署長　高乃濟

在大東亞戰爭下康德九年度已成過去、吾儕迎此戰捷之第二年度新春、於普天同慶之中、試一顧思前幾時士尚在忠勇奮鬪、實覺肅正吾儕日常生活之良機、溯自大東亞戰爭勃發以來、由於皇軍之忠勇善戰、僅一週年、即奏成必勝不敗之基、惟美英斷圖、得其地勢資源、死力爭扎、以尋困獸之鬪、自

在意中、我滿洲國民、仰體皇帝陛下詔書本旨、協力於親邦聖戰、固須確立戰時國民意志、尤慶實踐戰時國民生活、我國政府有鑑及此、於大東亞戰爭一週年紀念日、制定肇國戰國民訓、三百萬國民宣誓銘之國民訓、吾儕應以此爲日常公私生活實踐之目標、布能躬行不倦、不愧神明、俯不欺自己、平時國民生活如此、即戰時國民生活亦莫不如此、甚希全國國民始終於斯、一貫於斯可也、最後本人以現在所處之職域、爲全國國民進一言、上年十二月八日、我政府頒布滿洲國基本國策大綱第二章第五項第七號後半段明示、將租稅作爲國民奉公之一種作用、而强化其地位、在昔國民對於租稅觀念、爲國家對於國民强制徵收之籍付、立於被動地位、處於決戰體制下之現在時局、將國民租稅觀念、改變爲對國家奉公之一種作用、實爲全國國民應行覺悟、轉換爲自動地位、以協力於國家者也、是亦爲現在時局下國民生活應行更新之一種、請勿等閑見之爲須、

山丁氏
强化忍耐美德
振興奉公精神

一點於戰時下國民之意志我們全是都要『平安』的人類、第一就是當有所求平安的意志、這平安的祈求、勿寧說是『必勝』的祈求、我們都有了『必勝』的祈求、而結果便是平安的獲得、俗話所謂『平安即是福』倘若獲福、不能實『必勝』意志的人是沒有幸福的、一、戰時下國民生活應排除之陋習等、我覺得貪婪的購買慾和惰性的奉公精神是首先應當排除的、大多數人爲了儲備物資、而瘋狂的購買、結果是某物資的缺乏、另外的大多數人、爲了個人的享受、個人的方便而惰性了奉公精神、也是要不得的、一、應如何建設戰時生活、

滿民族最大的德性是『忍耐』、爲了建設戰時生活、忍耐的美德更要强化不可、尤其在和民族的滿洲、這種忍耐美德不但我們民族、最有實用、就是其他民族也應當加强化他們的最大的德行、抑服勞、勞作等、

革除陋習

山川草木

在某種觀點上看、戰爭可稱爲集體民衆生存的教育對堅强着施以試鍊的雅礎、許會更觸起人文的烈燄、來照耀人類的生活的道路、對於戰爭期間以戰時的屠殺、精神清潔、使戰爭的荒野、成爲宜農宜牧的田園、在人類生活中的害正常化歷史的戰爭、要求於生活的是極度的嚴肅、因爲戰爭即是嚴肅、我們古老的社會傳統、束縛着人走向浪費與無恥、確立新的正的開爭中、戰爭助長戰功、創、正常到底、新大新地、

東邊道開發會社
全体出動督勵增產

【通化】年末年始之休假已過、欣迎決戰第二年東邊道開發會社、與石炭組成四組、向增產突擊、自下本社之重役室空無一人、總長赴新京與小田島、馬場、前島之各重役往現地督勵出發、陣頭指揮之最中、於鐵礦子亦開始準備探鑛之設置、社業推進原動力之開發機至會、開始活躍動轉、更自一月一日起實施能率巡況、向上旬間開研究擴充辦法云、

省署開會研究
擴充橋頭街

奉天省下本溪湖縣之橋頭街其行政與日俱增時有擴大之必要、省公署當局鑒該街之擴充乃定於九日午後一時、由省次長以下各關係有出席

撤保聲明

啓者本堂所擔負之保證自康德元年一月起至康德十年一月五日以前本堂所保之各保條即保證一概撤銷自登報日起限五日內繳回作廢倘後無論發生任何事故本堂概不負責恐未週知特此登報聲明聲明人奉天市大西門裡慶順堂謹啓

劈夥脫離關係

啓者大北邊門外開設協大織廠內未加入組合故此康德九年九月中旬止聲明至康德十年一月三日各股東將原有一切物品按股均分議有外債照日滿章均歸劉鄰山負責日後發生任何事件與出號人無涉除劉惠臣高守義二人外其他股東均歸劉鄰山代表聲明人劉惠臣高守義謹啓

經理櫃夥出號

啓者敝號經理李作卿等同外交員才星五劉鳳亭王芳齡等於康德九年十二月三十一日該君等另有高就同時將在號中經手之事完全交卸清楚嗣後該君等在外無論作何等與外之事與敝號毫無關係特此登報聲明小東街一段一五七號天合福謹啓

土地出賣

茲有早田六百畝坐落瀋河南孤家子站附近擬賣售零整均可欲買者通知禮園榮最相當有欲買者通知電話二一七三七二接洽可也

春雛大分讓

本場爲發展農村副業促進後備產起見特鮮純系白色萊克亨初生雛在來種初生雛以供諸同志者之需求詳細簡章函索即寄奉天小東街四段八四號

三全養雞孵化場

初生雛豫約大分讓
白色萊克亨種
一經預約定期交雛不誤
奉天市大北街二段五七號
森松養雞場

出賣房宅

房宅地址　滿洲房宅四十三間
北市場繁華大街
宅地　武步
右至急出賣
姓名在社

徵求資本家
利用動力木切機製造木炭
月產十萬包
鳳凰縣出水町渦田幸機

募集

一、滿系汽車運轉手募集之件數名
有汽車之免許證者但是獲得有木炭車之免許證者年齡二十五歲以下待遇優厚
希望從事者需要親筆履歷書半身像片及木炭車之免許證拿來當社人事課出頭接洽爲要
奉天市大東區大東邊門外
株式會社滿洲工廠人事課

奉天日語學院招生

科別　日語科、商業科、新生續招六十名
報名　自一月八日起至一月廿四日爲止
考試　一月廿五日上午十時在本校舉行
校址奉天市大南街四段六一號
（入學章程附郵六分即寄）

指定登錄揭載新聞紙公告

爲公告事本市公署於康德十年度辦理之工事財團及鑛業財團登錄之公告於左開新聞紙揭載之此告
記
日文　於奉天市發行之滿洲日日新聞
滿文　於奉天市發行之盛京時報
康德九年十二月
營口市公署

興亞製絲株式會社公告

茲訂康德十年一月二十二日午後三時於奉天市東關區綏定街一段一八九號純絲株式會社會議室開催第二回定時株主總會討論左記事項除分函外請各株主者屆期出席爲荷
記
一、第二期（自康德九年七月一日至同年十二月三十一日）財產目錄貸借對照表營業報告書及損益計算表認之件
二、本期利益金處分案請決議之件
三、其他
康德十年一月一日

關於登錄公告揭載新聞紙指定之件

爲公告事查本縣公署於康德十年度辦理之工場財團及鑛業財團登錄之登錄公告其日文揭載於奉天市發行之滿洲日日新聞滿文揭載於同市發行之盛京時報特此公告
康德九年十二月二十八日
鐵嶺縣公署

孫憲鈞印鑑遺失聲明

啓者憲鈞所有孫會元堂孫列臣孫九弓孫邵秉坤等名之土地契據大照戶管等向由敝庶母孫柴淑毅代爲保管不幸敝庶母已於康德九年十二月五日病亡該項舊契照及孫柴淑毅銅質方圖章象牙方圖章存放何處遍尋無着雖然該項土地均已清定爲憲鈞所有權利而其舊契照已屬無用但憲鈞爲處理上方便計特登報聲明凡持有上列舊契照者務於一月十日前持照契至憲鈞處接洽以便分別處理逾期即依法公告失效又孫柴淑毅圖章不拘落於何人之手或締結任何契約概作無效至於孫柴淑毅數年前代人保證結有契約憲鈞概不負責特此聲明
奉天市北關區大北街三段三三號　孫憲鈞謹啓

名章丟失作廢

魏仲芳木質方形名章一枚（文曰「魏仲芳印」）四個眞字前者因搭山村地鐵鑑理事務用章在途中不慎丟失此章無論落於何人之手概行作廢特此登報聲明
西安縣魏仲芳啓

登報聲明

敝號周孟華因有高就於一月四日出號今後該君在外之行動及一切事務與敝號無關係特此聲明
敝號豐和洋行啓
奉天大西街三段一一九號
月四日

遺失聲明

啓者茲因遺失簽字第三三號土地執照領收証一紙並印章二枚係吳百川與文斌古宋宇樑日後該執照及印章無論落於何人之手概作無效特此聲明作廢
聲明人吳百川啓

失照聲明作廢

茲丟失特此聲明作廢該照係於康德七年五月十七日因持照申報途中時丟失萬玉領名計大照一六九五大號中則二十一畝該地作落楊家荒村黑林子屯張運學自登報日起落何人手蓋作無效
聲明人　張運學啓

募集百斯篤防疫員

一、採用人員　約百名
二、應募資格　具有國民高等學校畢業程度以上之學力年齡未滿二十五歲之滿系男子
三、銓衡期日及銓衡場所
1 齊齊哈爾　日期 一月十日　場所 龍江省公署保健科
2 哈爾濱　日期 一月十三日　場所（南崗）哈爾濱醫科大學
3 吉林　日期 一月十六日　場所 吉林省公署保健科
4 奉天　日期 一月十九日　場所 奉天省立第二女子國民高等學校（瀋陽區一心街）
5 新京　日期 一月二十二日　場所（大同大街）民生部人事科
一、待遇及其他
1 及格者採用爲臨時雇員自二月一日起約三個月間在新京中央防疫職員講習所講習、講習終了後採用爲雇員配屬於省縣旗百斯篤防疫所或街村駐在
2 給與除本俸之外支給勤務地津貼、住宅津貼、家族津貼、危險業務津貼等其他於防疫時借與必要之裝具
3 滿入中央防疫職員講習所到任後支給由現住所至新京間之旅費
4 勤務成績優秀者在職數年後有任官吏（防疫官佐）之希望
依照右開實施採用詮衡志願者携帶自筆履歷書學業成績證明書健康診斷書並記用具於詮衡當日午後一時前至詮衡場出頭可也
民生部人事科

到貨並庫存品通知

新青貫竹（宗竹）以上大量到貨
鐵管並鉛管代用品……竹管
製箱用皮竹
石盤瓦並席子代用品……竹席並竹蓆材料
鐵筋代用品……竹筋
木摺代用品……竹木摺
代燃車適當新材並一般新材
日本杉皮
以上庫存豐富
奉天市鐵西區啓工街二段四號
滿洲肥後木材株式會社
電話（5）三七〇二番

遼陽縣街村職員募集公告

員數　約六〇名
年齡　十八歲以上三十歲未滿者
學歷　國民高等學校以上卒業及同等學力者
試驗場所　遼陽縣公署內
試驗日期　康德十年二月一日午前九時三十分
報名截止日期　康德十年一月三十日（土曜日）
提出書類　親筆履歷書（附最近照片）及健康診斷書各一份向本署庶務科提出
但均須提出證書
待遇　依出身學校而決定俸給（但網從優考）
之
遼陽市內　遼陽縣公署庶務科

嗚謝 治愈經血不調

敝人於未結婚時即患經血不調行經腹痛、來時經脈極少、及結婚一年之後月經不見、了腹內有病塊、疑是有孕至五六個月、知中覺腹脹飲食無味面黃肌瘦、方是此病、各醫診治均說是乾血癆症、聞言更爲可怕各處求名醫敢之無效尤如此者二年有餘、藥病毫無見之、爲重了又加咳嗽心忙、日前者冷午後燒熱滿身發起心跳似、凝腹中之病塊時常攻痛又逢狀都疼終日愁悶只待一死而炎燒連頭由奉來舍見病危險無之、言意表姆天瑞藥店有敵婦科特效名爲伊麥福康育奉天國瑞藥店勸服試服驚無藥彩的了兩盒他用下週眞乃奇效服精打之一盒熱度減退病塊見小及經兩盒之後飲一食增加精神又爽快連服五盒即愈矣一年之後生一男孩肥胖可愛回想數年之病苦化錢若千百醫不效蒙國瑞藥店靈藥治之幸喜之錢無多又得一兒眞是不之病幸中愈化過之病不盡無以爲報特將小兒照片及經表之痛狀治愈之實驗登於報端署此申謝並介紹女同胞患斯疾者速服之不謬也福康育每盒十四付知敵言此藥單脫病若請爲一試便十二元六角外埠函購另加郵費四角
嗚謝人吉林得勝街一〇四號　劉趙氏謹啟
總發售處奉天市小北城門外西頭雷轉口國瑞藥店

好後得子

治淋特效 治尿康
位本 勤東
滿洲柳鹽公司　售寄房藥　24 ...

牡市經濟協力市民大會 各界表明決意

【牡丹江】日前經濟協力市民大會時、各界表明決意如下、

決意

恭蒙天皇陛下宣戰美英兩國明詔渙發、隱任天日、於茲一載、皇軍於大御稜威下、勇敢果戰、博得曠古未曾有之戰果、美英侵略東亞據點、相繼陷落、一掃美英勢力、建設大東亞共榮圈、着着邁進、然觀敵性美英、擁有強大經濟力補強戰力、企圖奪還喪地而長期抗戰乃勢所難免、東亞新秩序建設先驅者之我滿洲國、與親邦日本一德一心、生死存亡斷弗分携、舉國家總力、確立強化戰時統制經濟、寄與對日精神物資之支援、乃吾國人應盡之義務也、日本日戰時經濟協力市民大會之際、吾等消費者深體國家使命、確固必勝不拔信念、外則盡職域奉公之誠、內則求消費規正之實、排除囤積減絕闇交易、以資獲得最後勝利、謹此決意

戰時經濟協力
牡丹江市民大會
消費者一同

大東亞戰爭伊始、迄今一載、興亞大理想之礎石雖已奠定、八紘一宇之實現、聖業之完成、尙屬遼遠、我等當覺悟戰爭之長期化、負鎮護北邊之我滿洲國鞏固國防國家陣容、結集國民總力增強戰力、而使親邦日本無後顧之憂、茲戰時經濟協力市民大會之際、吾等業者、鑒於時局之重大、以熾烈之赤誠、遵奉國策、深體道義經濟之本義、排除一切不正交易、而完遂聖戰、謹此決意、

戰時經濟協力
牡丹江市民大會
業者一同

高碕滿業新總裁訪武部總務長官

滿業新總裁高碕達之助氏、於七日午前十時半訪問關東軍司令部、會見梅津司令官並笠原參謀長致新任辭、又於午後一時半訪問國務院總務廳武部總務長官、致滿業總裁就任之辭、並行種種懇談云、（寫眞即訪問武部總務長官之高碕新總裁）

蘿北縣全域劃佳木斯法院

【新京】政府當局、爲期司法行政之徹底圓滑運營起見、並積於交通便利等條件、乃決定將富錦區法院管下之蘿北縣全域、劃由佳木斯區法院管轄、同檢察廳之管轄區域、亦隨之而變更、對此司法部當局、已擬妥草案、不日即呈上 將公布施行、

謀交通繁榮事故絕滅 創立交通聯合會總會
共創立式決定廿三日在本市舉行

國內之新京、奉天、哈爾濱、安東、錦州等各主要都市、均有交通協會之設置、用以担當推進都市交通發展、並向民衆灌輸交通常識、以防止慘禍之發生、各該市之交通協會、自創設以來、均能發揮其使命而收有良好之成績、茲爲謀全國各地之交通協會在其使命上能相互連結、而共同確立有效之成績起見、乃決定於本月廿三日於奉天市內舉行全國交通協會聯合會之創立總會、即以是爲出發點、再謀交通之繁榮與展開交通事故之永不發生、今次代表國都交通協會出席者、聞已決定爲首都警察廳警務科長與交通協會主事、並於同月之廿二日即搭車出發、至於此次創立總會、在出席者方面除各地之交通協會主體者外、治安部等關係者、亦將臨席參加、首先舉行創立儀式而後開始議事、議事之範圍、要爲如何在此非常時下擴展都市之交通、此外更研究各都市交通需用物資之配給問題、以謀一切困難之打開、

務望官民奮起興亞 協力聖戰完遂
劉長春縣長新春縣政談

【新京】茲當東亞聖戰決勝之春之際、爲全國中心模範縣之長春縣、其縣政之發展如何、二年初始、康德十年度新春縣政、頗值全國國民之注意、昨六日該縣縣長劉允升氏曾發表新春縣政施策重點如左、本年欣逢聖戰決勝第二年、親邦日本皇軍業已收得赫赫戰果、努力擊滅美英之際、我國之增產責任愈感重大、本縣位居首都、有防衛國土之大任、又爲糧穀之出產區、對於開拓民之移入、未來之成果、頗堪期待、頻增之開設、及特產物之增產、乃縣政最要者、去年度糧穀已收得預想以上之成果、本年更該努力改善一切、提倡增產報國精神、其次對於勞工之供出圓滑、亦爲高度國防國家建設上之重任、幸過去供出者都能順利的完成使命、國民高等學校、今年更當力於各村國民學校及國民學校內容充實、以期縣內人材之培養、務望全縣官民一休奮起興亞精神、協力聖戰之完遂爲盼云、

學校衛生婦講習會 假大經路國民校舉行

【新京】特別市保健科、爲促進、各校衛生婦素質向上時利用寒假中組成學校衛生婦講習會自本月三日開始、至二十二日止在大經路國民學校每日下午一時至二時作實際之講習、但星期六及星期日除外、參加者講習者計二十餘名由各校校醫爲講師、

南湖冰上危險

【新京】新京南湖之氷、現在因向南嶺淨水場供給、故南湖之氷與水面已不相連結、於上面行走、極爲危險、故市當局絕對禁止通行、埒市民其各注意云、

對於文盲徹底驅除
自建國節起始各地展開識字運動

【新京】我滿洲帝國、自肇建以來、迄今已滿十易星霜、舉凡諸般、成皆突飛猛進、莫不示出驚人成績、尤其對於國內文盲之減少上、更立卓功、於茲建國十一周年開始之際、第二建設邁進之時、更擬對於文盲徹底驅除上注一新力、削過去「有眼瞎子」的綽號、所以誘導國民生活向上之協和會與民生部等各關係機關決定自本年建國節（三月一日）起、舉全國各地展開識字運動、以一年爲期、向國民闡明不識字之苦、甚屆時由全國各學校、宗教團體等、設立民衆講習班、招集該地不識字之文盲、利用餘暇時間、向彼等授以普通文字、以期養成全國民衆徹底協力國策、

無線電

一月九日（星期六）

新聞

七、〇〇（新京）報時、國歌、新聞、建國体操
七、三〇（大連）初等日本語講座高宮盛道
八、〇〇（新京）唱片一絲竹合奏1、彩雲追月2、晚來香舞3、水龍吟4、朝元歌5、皆大歡喜6、蝶穿花二、琵琶獨奏1、十面埋伏2、青蓮樂府
一〇、〇〇（奉哈）經濟通訊
正午（新京）報時歡樂 灘簧（奉天）竹板快書三節烈（二六）董來福
〇、三〇（新京）新聞
一、〇〇（奉哈）經濟通訊
四、〇〇（新京）新聞 灘簧（奉天）食料品小賣價格
五、二〇（奉天）唱片舊劇一、范仲禹馬連良二、奇寃報馬連良三、玉堂春荀慧生四、紅樓二尤荀慧生
六、〇〇兒童時間
（新京）新聞（哈爾濱）科學小常識顏色的與法哈爾濱市公立北新國民優級學校教諭何崇仁
六、三〇（新京）中等日本語講座五百木元
七、〇〇（新奉）報時、新聞、告知、東亞的勝利、夜間節目豫告
七、三〇（新京）歌曲
七、五〇（奉天）趣味講話日本年中趣味的行事奉天省立第五國民高等學校教諭陳春棠
八、一〇（奉天）話劇賭徒奉大藝文話劇團編劇方明導演靜火
八、四〇（新京）新聞 國民須知
九、一〇（哈爾濱）廣東音樂一、聲美蔡二、步步蓮花三、上海行四、蕉石鳴琴五、連環扣六、三潭印月哈爾濱自娛雅樂社指揮董雨田
九、三〇（新京）評詞五女七貞（二五三）宋桐斌
一〇、〇〇（新、奉）報時新聞、告知、明日節目豫告
一〇、三〇（北京）舊劇

黃大臣北滿視察隨行記 ②
滲透蒐貨政策 成績良者施以獎賞

〔根據康德九年農產物蒐荷確保方策要綱、三江省蒐荷實行工作可分爲

▲一、蒐荷施策之滲透 關於此項農民全体、不大徹底了解、皆偏在私藏、以致影響物動計畫、使之多生罅隙、因此爲觀打開以上種種情形所以對於農村之中堅指導者、使其由協和會之組織、行以積極家族道義的啓蒙工作、由於個人充分了解而振起自興精神更依其責任心實施努力、對于一般無知村民加以指導工作、

▲二、蒐貨諸機關的性能強化 將農產公社與農合作社並開拓協同組合契約收買人擔當等之有機的連繫、使其對于蒐貨之各種情况、在保管中取以精査、除將從前種種報告書類取以正確補遺之外、於各個担當出荷者、更負以絕對的責任

▲三、適正出荷量之把握 並申明出荷量之分配對出荷量約量數之適正與否、於物動計畫蒐荷工作完遂上頗屬重要、因爲昨年蒐貨尙好、所以一斛都農家保有的狀况、由省方通知各縣、以確保的數量向各村屯分配、對於本數量、村屯長、縣及其他蒐荷諸機關絕對負完全出荷責任、

▲四、立會脫穀調製保管之實施 爲適切把握農家實收量並爲防止私藏、暗流出荷及節用資材努力、而期促進出荷起見、使其立會脫穀調製並共同保管之事、當脫穀調製時、出席檢査實收量、對于自家消費量扣除外、所餘之出荷量數量於屯內使其於一定場所、共同保管、

△五、部落物動計畫之樹立 部落內居住的、謹以關於蒐貨之有機的連繫、使其對于家、但羅農及零細農等本爲經濟之需要者、如出荷過多、則不能適正出荷時、其結果則爲部落全体對於其食量的不足爲備不足、且一部出荷的可能、由收買適格而行買賣時則價格自然高實、並從[illegible]家的資材、及勞力、爲滲透此點、故於部落內、樹立種子計劃、對此等不足者需要量、由興農會、組織保管於特定倉庫內、

△六、集團出荷之徹底實施 爲使農產物蒐荷絕對確保、除督勵出荷蒐約代表責任者村屯長外、並使農民動員互相協力完遂出荷義務、而期防止闇交易、集團出荷、是以屯爲單位、由責任者首先由縣方的量出荷農產物之品目、交易場之地域、警約數量、大車數、出動可能人員數、交易場檢査能力設備等、然後出荷

△七、交易場設備運營改善 爲使各種集團出荷成績良好除於檢査檢査諸設備力充實整備外、並對於保員使其體諒時局職成對于出荷農民始終應以親切態度、其如農民之休息所等、本之設備、以求其欣快、由於生必物資並豆餅配給不足及不圓滑、時有觸成闇交易之可能、所以爲農民對於農產物生產出荷之獎、並別出荷功勞者、及成績良者、施以獎賞、更無任何弊害、只有車輛[illegible]

吒向前急駛、有時變了晉調、清脆震耳、那我們知道、又是行過了一架鐵橋、也有時金黃一片、撲在窗上、從窗花滿過來燈光、呵！這又是經過了一個小站、它停也停、好像是一個和生活拚命的老人、在永恆的黑暗摸索、行行復行行、依舊兩根無盡頭的鐵軌、努力向前奔向我們所期待的目的、像這樣經過了一個很長的時間、人們在期望等待中、一個貫年年掌、走過來、清脆的論調、是告訴我們尙有二十分鐘就要到哈爾濱了、他走出之後、每個人都展開了披催的身子在收拾一些東西、而準備着下車、我們當然不能例外、亦在忙個不休、十時五十分車廂停在哈爾濱的月台角、我們一行下了車、由哈爾濱警務局前來歡迎者之響自車站走出來、風聲需冷、一股清氣吹到身上、立刻覺得毛髮清涼再仰頭瞭視周遭、則覺得大地異色、是一種說不出的滋味、此夜下榻大和旅館、

（翌晨）十時十七分由哈爾濱出發、行向牡丹江時、終站了誠若夢朝日臨空在目標兩車能行錯急、恐急哈爾濱的一切、初期的濱濟稍誠、東方小巴彩的一切、亦由大而小而變化爲片片炊煙、機無所見了、機進車徵的、則是廣大的原野、和北滿數千年鬱鬱底蒼林、更霹靂、山深林密曲徑幽邃、不如會引起了車中多少人無限遐思、而構想出來內中營蓋不同生活的求生者、和山林裡的飛種奇跡、神話、有對也可以看見整齊的陌廳、如稀落的農村、但是雜數不多、地裡的莊稼、亦全部收拾得乾淨、只有附近的農民牽騎背農來往於絡不絕一時稀與露現、相信是出荷完畢而歸來者、這種景象眞不啻是幅槍後農物學民豐的一幅畫圖、

午后八時四十六分到達牡丹江我們行程本來預定是牡丹江、佳木斯、再哈爾濱、北安、海倫、然而路車後、出迎者對我們說牡丹江近來防空、吾等恐惑不便於是改變行程、決定此夜十時卅分赴佳木斯、由於奥君的盛意、寢定不成問題了、大和旅館稍事休息、即登車而往佳木斯矣、

（一夜）似睡非睡、又不知經過了多少曲水奇石、嶇崖斷岸、在夢裡也會要到車休欲慨向山崖去、而急轉卻會奔向那個山峰、就在這無眠狀態、欲睡不能的車廂度過一宵、六日八時五十分車至佳木斯、從車窗看花的溶化雪而外看去、可以明顯見到出迎者、被寒風吹紅的臉龐、擁立車旁、待吾等降車後相互寒暄多時、其親切姿態印像是久別相逢似的、見面只有親熱、感激如呂司長、倘參事官奧顧官、杜子驛有許多話反倒說不出來、大家無聲無息的呆坐了多時、到佳木斯之後著至不太清朗、陰雲片片窺若魅又靜撐的猛獸、在前後追逐着、自上午十時

（大臣）偕同參事官、搭乘省派來的綠葺黑色的汽車、拜訪各關係機關、省署、特務機關、滿日憲兵隊等午後目一時起全體出席省公署舉行三江會議、舉開的農產物出荷懇談會、當時列席者、省署各關係人員外有樺川岩縣長、湯原岩張縣長、鶴立岩南縣長、及附近之村屯長各大、地主等、上自大臣、下至各地地主會聚一堂團圍的、形成一個團圓、關誠作公益好像一個家庭裡的人們聚一處的閒話家常、在懇談時間我們所見聞關於蒐貨的事、所以說、將省長像報告似的報告本年度農產物蒐荷的工作實施的方法狀况然後不斷意懸數十分鐘之久、

本報特派記者 郭雲鵬記

遼市戰捷祈願大祭 義奉總隊嚴肅舉行

【遼陽】爲祈願戰捷並宣明國土防衛先驅者新春邁進的指標、協和會義勇奉公隊遼陽市總隊舉開之祈願式、已於八日午前九時半、在忠靈塔境內、嚴肅舉行矣、斯日天暖如春、陽光燦爛、大會參加者各區隊及施設區分隊全員、於上午九時廿分、整裝列隊參集會場、健兒數百、英氣勃勃、於全體肅立中展開隆重之祈願式、國民儀禮後、全體隊員乃對戰歿將士並戰捷完遂祈願之默禱、繼之則由張總隊長作諄諄訓示、並各機關代表致詞、其次則由隊員代表朗讀宣誓文、及全隊員和頌奉公隊信條、誓一致推行國策、歡呼鼎沸、場內空氣倍極熱烈、興亞意氣充溢四野、繼之則爲全体隊員高呼日滿帝國萬歲、於茲祈願式典乃告終了、十時半甫過、全体隊員乃步武堂堂作市內大行進、經泉町、大和通、協和會前、直抵四大廟廣場、於歡呼聲中乃告解散云

宣誓文

茲當逢迎大東亞戰爭下第二年之新春、舉行戰捷祈願式、併革新我等奉公隊員之決意者、自不待言

我等誓不違背總隊長之訓示、及來賓各位之激勵同時自覺爲隊員之任務、益致奉公之誠、從事業務、而爲增產之先驅、一旦緩急、挺身防衛鄉土、一致團結、奉體聖旨、右作宣誓

康德十年一月八日

訓示（總隊長）

親邦大日本帝國起皇師、而擊滅暴戾不厭之美英、於茲已一載有餘、舉曠古未曾有之赫赫大戰果、宣揚宇內、御稜威燦然光被東亞、自然湧起興亞之大濤、實我等滿洲國民感謝感激不置者也、然而聖戰之前途、尙屬遼遠、雖刹那之愉快、亦不應苟且偸安、既貫徹日滿一德一心之必勝信念、並致堅忍持久滅私奉公之誠、當斯秋協和義勇奉公隊員、宜克体聖旨、確認聖戰之意義、與時局之重大性、堅持確乎不動之信念、而將備完善之準備、盡量發揮、對結成以來、所蓄積之訓練成果、同時更實施猛訓練、勿論互如何之長期聖戰、務須隱忍自重、上下一体、而爲市民之中核、挺身邁進、遂行任務、以期國土防衛之完璧、畧述所懷、以作訓示

古塔鐘聲

▽一日之計在於晨、一年之計在於春、現在又到了康德十年度的新春、在這超非常時局下的我、當作如何計劃、

▽過去一年間的事、不需再提起、只看現在、大東亞戰爭已進入第二年間、這是我們槍後國民所不可忽視的責任的重大和使命、我們當怎樣的努力去應負呢？

▽眼看我們親邦日本、已全部打破了惡敵的包圍圈、在此年末年始、毫不停息他們的工作、這並不是爲了他們自己、乃是爲我們東亞民族的解放、謀和平世界的實現呀！

▽一寸光陰、一寸金、寸金難買寸光陰、如此光陰該多麼寶貴、我們槍後的國民該怎樣的去利用光陰、我們要在一小時內作出二小時的工作、在一天內要作成二天可完的事、這樣才不負皇軍將兵之勇猛作戰、而速成聖戰之完遂、

▽總之、我們要具有責任的自覺心、懷抱着快樂和平的希望、在這光輝的康德十年新春、要發揮燦爛牢固不可曲撓的勇武精神、以期大東亞聖戰之完遂、

草料舖火警 幸未延及其他

【遼陽】市武聖區事務所東隣赫家草料舖、於昨七日午後一時頃忽然院內草垛發火經隣組及消防隊之迅速施救幸未延燒家屋、其起火原因不明、尙在調査中云、

爲向第二建國邁進
縣署於休假中規定待機事項

【遼陽】在此大東亞聖戰節節勝利、並迎建國十周年多事之際、本縣當局、爲向第二建國發足上邁進、作槍後的援助、關于康德十年新年決戰下、新春內、全縣職員、所當事務、應具有一層努力的緊張、規定正月休假中、有左列待機事項、以完遂必勝必成之態備、務期一體遵照、徹底履行爲要

（1）正月休日中、各科股職員、應關緊急重要事務、從事處理之
（2）一般職員、各須自宅待機、勿得遠出
（3）休日中、出張旅行歸省等、在休日前須向庶務科提出爲要、

私吸鴉片被逮 將處以應得之罪

【遼陽】市警當局在年末年始檢查期中、對暗交易及戀片私吸者、特別注意、故本年末對檢舉鴉片吸食、已有五六名之多、押收鴉土三四十兩、左記五名係司法股長路勇行氏、警尉李瑞延、警尉補鄭駒所檢舉之

齊俊生 住文聖區忠心街五段一八九號
李高氏 襄平區向陽街二段九十三號
張占良 文聖區西豐樂街
祁潤華 協和區永昌街二街四十二號
王尙卿 協和區協和街三段六九號、

昭和製鋼所 製鐵報國會 役員已任命

【鞍山】動員全所員一致邁向鐵增產之昭和製鋼所製鐵報國會康德十年度本部長及役員、業於舊臘卅一日經久保田會長正式任命、就任披露宴、已於六日午後四時在本館食堂盛大舉行、茲誌其役員如左

△本部長瀨尾喜代三（製鋼部次長）△副本部長禰永源夫（業務部次長）△庶務部長中山智（製鋼部附主任）△同副部長未定△鍊成部長中谷光五郎（動力部次長）△同副部長曾谷總一（文書課長）△体育部長谷川健二（留任）（計畫課長）△同副部長時枝又衛（留任）（第二壓延課長）△文化部長淺田讓（製銑課長）△同副部長石田允文（鑛產課長）△厚生部長古賀松二（主計課）△同副部長堀江明（人事課附主任）△青年隊長田中弘之（留任）（總務部次長）△同副部長箕士清（銑鐵部作業課長）△同兼會谷總一△會計監督山崎健治（保議部事務課長）△同竹內喜助（第一製品課長）

無電策時間 希市民注意收聽

【鞍山】市弘報科爲中央新決定的重要諸政策之解說又由中央對各機關之通達、連絡及要項事項等迅速傳達、自康德六年八月設置「政策時間」、迄今繼續實施中、關於實施時效性以期市民瞭解、希鞍山市民注意收聽、但關於實施要領列如下、

一、名稱 政策時間
二、放送日 每週木曜日
三、時間 自午前十一時至午前十一時二十分、
一、用語放送時間二十分（前半十分日語、後半十分滿語）
一、實施方法第一放送（日本語放送）第二放送（滿洲語放送）
一、放送內容、新決定之法令及諸政策之解說、政府並協和會對地方機關通達或發表指示事項、連絡、解說等
一、放送者弘報處參事官及第二班長、

自興部例會 於今日假市本部舉行

【遼陽】市協和自興部、由康德九年末、舉行部員會之際、於會議席上、決定於本年一月九日、午後一時、（土曜日）、在協和會遼陽市本部講堂、開催自興部例會、茲特通知各會員、屆期出席、以便協議本年度應進行事業、務希參與討論、不勝企望之至、其他關係書類、於會議席上已交付、其成果頗堪注目云、

海城風景說明

海城在城東廿里之東陵村、有清初平南敬親王尙可喜之墳墓、墓前有石獅石羊等細工彫鑄物其後裔繁衍、代有聞人、其廟貌長存歲時伏臘、祭祀不斷、圖即尙王墓闕門全景

大東亞興隆之春 擊滅美英努力建設

唐山市
唐山盛記　隆義貨棧　隆盛號　公義德　元恒紙煙莊　永興隆　大順油房　德記號　會豐號　瑞康醬油工廠　大豐油店　裕興永　復盛成　玉太承　成記膏店　永和昌膏店　小小膏店　聲記膏店　成利膏店　和興膏店　福泰膏店　德利膏店　聚興膏店　竝昌膏店　昌黎縣商會　馬曉楓　雜貨業公會　首飾業公會　中藥業公會　飲食業公會　膏店業公會　益合源　成泰祥　東昌盛　永聚興　福增泉　裕順和　會長張恩溥　李毅卿　糧業公會　印刷業公會　織染業公會　煤業公會　五金業公會　元聚興　裕泰順　昌黎縣鴻記　福合永　德慶豐　公集成

灤縣
灤縣商務會　德興盛

德元成　同興合　福順棧　福興合　雙泰成　宏升合　日順棧　興盛合　華聚公　永元成　慶元昌　東順棧　慶發祥　春記膏店　唐山德聚木廠　瑞發祥　瑞興棧　永興隆　玉興源　偏涼汀商會

山海關
潤記膏店　禁煙辦事處　青雲閣膏店　大盛公　龍泉膏店　聚興膏店　車馬組合會　康德樓　星記膏店　清華池　醉仙閣　翔雲閣膏店

趙各莊
商務會　六順公司　德興堂　象益公司　德徵大櫃　德聚大櫃　信德堂　合順堂　永德堂　三合堂　新記成　包工同業會　會長王宗文　唐山開灤礦務局全體包工

秦皇島
林發祥　義順齋　福順棧榮記

聚茂祥　三益居　永茂東　三盛飯店　大同旅館　惠宗旅館　瑞麟商店　東昌號　同發長　裕源甡店　新昌公商店　德增祥　秦皇島第一春　聚慶昌　天和公寓　慶陞局飯莊　長發煤局　德順成　萬合祥　敦孚號　福發祥　永茂昌　德順祥　永源線店　德盛合　天龍商店　永祥線店

林西
積善堂　福興堂　會民公　福善堂　雙順堂　德興堂　德盛堂　永德永　中華堂　厚德堂　榮德堂

留守營
大有膏店　福順湧　鴻和成　義順棧　開泰全　同義長　聚成棧　春合永福記　聚和長

安山
天成公　同合泉　萬鎰棧　義德厚　公記膏店　同義棧

通縣
第一鎭公所　第二鎭公所　第三鎭公所　第四鎭公所　第五鎭公所　第六鎭公所　膏店同業會　雞卵事務所　飯館同業會　茶葉同業會　旅店同業會　雜貨同業會　五金同業會　織染同業會　煤業同業會　糧業公會　中藥同業會　首飾同業會　印刷同業會

北戴河
警察分駐所　所長鄭景喬　天成齋膏店　振興煤棧　德增長　謙益公　慶記煤局　天泰棧　裕興棧　福順棧　合記糧棧

古冶
牛業公益成　萬合興　隆義泉　雙泰成　惠泉湧　永慶號

唐家莊
全體包工　雙合公司　利民公司　成立公司　四義公司　四順公司　三義公司　長順堂　東玉興　唐家莊鎭公所

順應民籍制度實施 確立寄留制度要綱

現已正式決定本年三月施行

政府為正確把握國內居住者之移動狀況、以期圓滿實行物資之配給及其他施策、即應民籍制度之實施、此次特確立寄留制度、並以司法部為中心、制作寄留制度要綱、現已正式決定、將於本年三月一日施行、關寄留制度主要大綱約如下

一、有民籍者以其本籍地為中心、把握之、對其實戶籍明確察知之

二、無民籍者、以居住地為中心把握之、明確其國籍取得之有無

三、使制度事務簡略以縣旗市街村為……

本制度之適用地域為國內全域、屆出之必要者、為

一、居住於本籍以外之地之滿洲國民

二、民籍或民籍之所在不明之滿洲國民

三、無滿洲國國籍者

以上三者於國內一定場所、有九十日以上居住目的者、皆有屆出之義務……

寄留制度確立要綱

方針

要綱

吉林新穀出貨 情勢順調進展

哈市人口激增 最近可突破八十萬

措置

八十二齡續勤廿四年 授與特別表彰

邁入醫療新體制

伴隨醫師法改正實施勤務指定制

郎法師來奉

視察榆樹出貨 稻垣次長歸任

昭南人口總數 較戰前增加

鬪嚴寒·守北防

決戰期中今年之戰時生活觀 名士回答 (二)

一致奉翼聖戰堅定鐵石決意 排除私慾貢獻國家

第一軍管區司令官 王之佑

確立戰時意志 實踐國民訓所示

奉天稅務監督署長 高乃濟

振興奉公精神 強化忍耐美德

山丁氏

革除陋習

靜中有動 ② 皇軍機槍部隊

山川草木

軍司義夫氏半生遺著 哈鐵總動員繼續完成

現已付印最近即可裝訂成書

東邊道開發會社 全体出動督勵增產

省署開會研究 擴充橋頭街

カフトインキ

孫憲鈞 遺失聲明

名章失作廢

登報聲明

遺失聲明

失照聲明作廢

撤保聲明

劈夥脫離關係

經理櫃彩出號

土地出賣

春雛大分讓

三全養雞孵化場

初生雛豫約大分讓 白色萊克亨種 森松養鷄場

募集百斯篤防疫員 民生部人事科

到貨並庫存品通知 滿洲肥後木材株式會社

遼陽縣街村職員募集公告 遼陽縣公署庶務科

關於登錄新聞紙指定之件 鐵嶺縣公署

興亞製絲株式會社公告

指定登錄揭載新聞紙 營口市公署

募集 株式會社滿洲工廠人事課

出賣房宅 徵求資本家

奉天日語學院招生

治淋特效 治尿靈

鳴謝 治愈經血不調 好後得子 劉趙氏謹啟

牡市經濟協力市民大會 各界表明決意

【牡丹江】日前經濟協力市民大會時、各界表明決意如下、

長崇 大詔陛下宣戰美英兩國明詔煥發以來、一年於茲、皇軍於大御稜威下、勇戰奮戰、博得曠古未曾有之戰果、美英侵略東亞據點、相繼陷落、一掃美英勢力、建設大東亞共榮圈、着着進展、試觀敵性美英、憑恃強大經濟力補強戰力、企圖奪還喪地而長期抗戰乃勢所難免、東亞新秩序建設先驅者之我滿洲國、與親邦日本一德一心、生死存亡斷弗分携、舉國家總力、確立強化戰時統制經濟、寄與對日精神物資之支援、乃吾國人應盡之義務也、當本日戰時經濟協力市民大會之際、吾等消費者深體國家使命、確固必勝不拔信念、外則盡職域奉公之誠、內則奉仕實現正之實、排除囤積、滅絕闇交易、以資獲得最後勝利、謹此決意

戰時經濟協力 牡丹江市民大會 消費者一同

大東亞戰爭伊始、迄今一載、興亞大理想之礎石雖已奠定、然皇國八紘之實現、聖業之完成、尚屬遼遠、我等當覺悟戰爭之長期化、負擔護北邊之我滿洲國愛國國防國家陣容、結集國民總力、增強戰力、而使親邦日本無後顧之憂、茲戰時經濟協力市民大會之際、吾等業者、際於時局之重大、以熱烈之赤誠、遵奉國策、深體道義經濟之本義、排除一切不正交易、而完遂聖戰、謹此決意

戰時經濟協力 牡丹江市民大會

高碕滿業新總裁 訪武部總務長官

滿業新總裁高碕達之助氏、於七日午前十時半、訪問關東軍司令部、會見梅津司令官並笠原參謀長致新任辭、又於午後一時半訪問國務院總務廳武部總務長官、致滿業總裁就任之辭、並行種種懇談云、（寫眞即訪問武部總務長官之高碕新總裁）

蘿北縣全域 劃佳木斯法院

【新京】政府當局、爲期司法行政之徹底圓滑運營起見、並顧及交通便利等條件、乃決定將管轄區法院管下之蘿北縣全域、劃由佳木斯區法院管轄、同檢察廳之管轄區域、亦隨之而變更、對此司法部當局、已擬妥草案、不日即呈上、將公布施行、

謀交通繁榮事故絕滅 創立交通聯合會總會

共創立式決定廿三日在本市舉行

國內之新京、奉天、哈爾濱、安東、錦州等各主要都市、均有交通協會之設置、用以扭當推進都市交通發展、並向民衆灌輸交通常識、以防止慘禍之發生、各都市之交通協會、自創設以來、均能發揮其使命而收有良好之成績、茲爲謀全國各地之交通協會在其使命上、能相互連結、而共同確立有効之成績起見、乃決定於本月廿三日於奉天市內舉行全國交通協會聯合會之創立總會、即以是爲出發點、再謀交通之繁榮發展與交通事故之永不發生、今次代表國都交通協會出席者、聞已決定爲首都警察廳之副保安科長、外有關內之交通股長暨交通協會主事、並於月之廿二日即搭車出發、至於此次創立總會、在出席者方面、除各地之交通協會主腦者外、治安部等關係者、亦將臨席參加、首先舉行創立儀式而後開始議事、議事之範圍、要爲如何在此非常時下擴展都市之交通、此外更研究各都市交通需用物資之配給問題、以謀一切困難之打開、

務望官民奮起興亞 協力聖戰完遂

劉長春縣長新春縣政談

【新京】茲當東亞聖戰決勝二年初始、康德十年度新春之際、爲全國中心模範縣、其縣政之發展如何、頗值全國國民之注意、昨六日該縣縣長劉允升氏曾發表本年度縣政施策重點如左、本年欣逢聖戰決勝第二年、親邦日本皇軍業已收得赫赫戰果、努力擊滅美英之際、我國之增産責任愈感重大、本縣位居首都、有防衛國土之大任、又爲糧穀之出産區、對於開拓民之移入、未墾地之開發及特產物增產、乃縣政最要者、去年度賴官民之一體努力、業已收得預期以上之成果、本年更該努力改善一切、提倡增產報國精神、其次對於勞工之供出圓滑、亦爲高度國防國家建設上之重任、幸過去供出者都能順利的完成使命、期望急決、更以重要縣政之一的教育振興事業、乃縣政上之擴展之一根源、今年更當籌國民高等學校、國民學校、力於各村國民學校及國民優級學校內容充實、以期縣內人材之培養、務望全縣官民一體奮起興亞精神、協力聖戰之完遂爲盼云、

學校衛生婦講習會 假大經路國民校舉行

【新京】特別市保健科、爲促進各校衛生設施貢獻向上、特利用寒假中組成學校衛生婦講習會、自本月三日開始、至二十二日止、在大經路國民學校每日下午一時至二時作實際之講習、但星期六及星期日除外、參加講習者計二十餘名、由各校校醫爲講師、

南湖氷上危險

【新京】新京南湖之水、現在因向南嶺淨水場供給、故南湖之氷與水面已不相連結、於上面行走、極爲危險、故市當局絕對禁止通行、期市民其各注意云、

對於文盲徹底驅除 自建國節起始各地展開識字運動

【新京】我滿洲帝國、自肇建以來、迄今已滿十易星霜、舉凡諸般、咸皆突飛猛進、莫不示出驚人成績、尤其對於國內文盲之減少上、更立卓功、於茲建國十一周年開始之際、第二建設邁進之時、更擬對於文盲徹底驅除上注一新力、制創過去「有眼瞎子」的綽號、所以誘導國民生活向上之協和會與民生部等各關係機關決定自本年建國節（三月一日）起、舉全國各地展開識字運動、以一年爲期、向國民闡明不識字之苦、務同時由全國各學校、宗教團體等、設立民衆講習班、招集該地不識字之文盲、利用餘暇時間、向彼等授以普通文字、以期達成全國民衆徹底協力國策、

無線電

一月九日（星期六）

七、〇〇（新京）報時、國歌、新聞、建國體操

七、三〇（大連）初等日本語講座高等講座

八、〇〇（新京）唱片一絲竹合奏1、彩雲追月2、晚來香舞3、水龍吟4、朝元歌5、皆大歡喜6、蝶穿花2、琵琶獨奏1、十面埋伏2、賽蓮樂府

一〇、〇〇（奉哈）經濟通訊

正午（新京）報時默禱

講談（奉天）竹板快書三節烈（一六）董來福

〇、三〇（新京）新聞

一、〇〇（奉哈）經濟通訊

四、〇〇（新京）新聞

講談（奉大）食料品小賣價格

五、二〇（奉大）唱片舊劇 一、范仲禹馬連良二、奇冤報馬連良三、玉堂春荀慧生四、紅樓二尤荀慧生

六、〇〇兒童時間

六、三〇（新京）新聞（哈爾濱）科學小常識 色的製法 哈爾濱市公立北新國民優級學校教諭何樂仁

七、〇〇（新奉）報時、新聞、告知、東亞的勝利、

七、三〇（新京）中等日本語講座 五百木元

七、五〇（新京）歌曲 夜間節目預告

七、五〇（奉大）趣味講話 日本年中趣味的行事 奉天省立第五國民高等學校教諭陳彥榮

八、一〇（奉大）話劇 賭徒 奉天藝文話劇團編劇方明導演 靜火

八、四〇（新京）新聞 國民須知

九、一〇（哈爾濱）廣東音樂 一、醉美容二、步步嬌三、花三上海行四、蕉石鳴琴五、連環扣六、三潭印月 哈爾濱自興樂社指揮董雨田

九、三〇（新京）評詞五女七貞（二五三）宋桐斌

一〇、〇〇（新、奉）報時、新聞、告知、明日節目預告

一〇、三〇（北京）舊劇

黃大臣北滿視察隨行記 ②

本報特派記者 郭雲驤記

滲透蒐貨政策 成績良者施以獎賞

「根據康德九年農產物蒐荷確保方策要綱」三江省蒐荷實行工作可分爲

▲一、蒐荷施策之滲透 關於此項農民全体、不大徹底了解、皆偏在私藏、以致影響物動計畫、使之多生齟齬、因此爲打開以上種種情形、所以對於農村之中堅指導者、使其由協和會之組織、行以廣播家庭選擇的啓蒙工作、由於國人充分了解而振起自興精神、更依其責任心實踐躬行、對于一般無知村民加以指導工作、

▲二、蒐貨諸機關的性能強化 將農產公社與興農合作社並開拓協同組合締約收買人很展等之有機的連繫、使其對于蒐貨之各種情況、在轄籍中形以精查、除將蒐情報報告實願販以正確細通之外、於各關出荷者、實責以絕對的責任

▲三、適正出荷量之把握 並市別出荷量之分配、出荷量即數之適正處理、於物動計畫蒐荷工作完遂上頗爲重要、因爲昨年蒐貨尚好、所以一職衙農家保有的狀況、由省方通知各縣、以確保的數量向各村屯分配、對於本數量、村屯長、縣及其他蒐荷諸機關絕對負完全出荷責任、

▲四、立會脫穀調製保管之實施 爲適切澈把握農家實收量並爲防止私藏、暗流出等及節用資材勞力、而期促進出荷起見、使其立會脫穀調製並共同保管之事長、當脫穀調製時、出席檢查實收量、所餘之自家消費量扣除外、所除之出荷量數量於屯內使其於一定場所、共同保管、

△五、部落物動計畫樹立 部落內居住的、雖均屬於農家、但雇傭及零細農等本爲糧穀之需要者、如出荷農家均能適正出荷時、其結果則部落全體將感糧穀數量的不足、爲確保不足、且一擬出荷的糧穀、由蒐貨機關再行買回時則很爲高貴、並徒費國家的資材、及勞力、爲考慮此點、故於部落內、樹立種子計劃、對此等不足者需要量、由興農會、組織保管於特定倉庫內、

△六、集團出荷之施行 爲使農產物蒐荷絕對確保、除督勵出荷責任者代表者村屯長外、並使農民動員互相協力完遂出荷義務、而期防止闇交易、集團出荷、是以屯爲單位、由縣責任者首先由縣方酌量出荷農產物之品目、交易場之地域、暨約數量、大車數、出動可能人員數、交易場檢查能力設備等、然後出荷

△七、交易場整備運營改善 爲使各村集團出荷成績良好、除於檢查諸設備力充實整備外、並對於係員使其認識時局觀成、對于出荷農民始終懇以親切態度、其如農民之休息所等、本之設備、以求其欣快、由於生必物資並豆餅配給不足及不圓滑、時有轉成暗交易之可能、所以此次隨時期以適正配給、以振農民的農產物供出之熱、並對出荷功勞者、及成績優良者、施以獎賞主義、更無任何賞品、只有車輪吃食、

（翌晨）

十時十七分由哈爾濱出發、行向牡丹江、新京夢想若夢、朝日初映哈爾濱市的一切、初期向窗外看、日隔擬車傳行後、就在這個期間車窗外發出的車聲渡過一晝、東方小巴黎的一切、亦由大而小而變化爲片片飛雪、只剩下車聲、去、可以明顯見到出迎者、

（一夜）

似睡非睡、又不知經過了多少曲水奇石、綺麗麓岸、在夢裡也曾數到車休就、向山靠去、而急轉却會奔向別個山峰、

（大臣）

携同尚參事官、暨派來的陪伴者

慰問皇軍之勞苦 兩校師生献慰問金

【安東】感謝皇軍自大東亞戰爭爆發以來收到之赫赫戰果、而體認銃後國防金之重要、亦捐款慰問、

楊大圈校 函

麥粉販賣人總會

【安東】安東市小麥粉販賣人組合於昨六日午後二時召集全組合員假協和會館小會議室開臨時總會、由事務長王殿賓、司長彭原、商工公會書記科長兼主事及組合員百零六名參集、議題經開會之後、秉主事說明此次開會之意義並組合解散之經過、然後事務長「王販賣社長代理」致詞示、次關於組合解散財產處分有金並什器及其他文房品回收面袋特別協立金並剩餘金等案加以協議、全體通過、其次關於清算人之選任決算事務之

期保糧穀出貨數量 督勵班已出發

【齊齊哈爾】龍江省管下各縣、迎於戰時體制下之新春、對於糧穀出荷工作、更爲積極的推進、以期達成出穀之使命、是以該縣當局由於縣長常守陳氏、副縣長濱尾卓次氏以下、行政科長李國興、教育科長林國慶、財務科長孫述以外十四氏編成督勵班五班、特定於昨日（七日）起迄於月之二十六日爲止、亘二十日間、分別赴縣下各街村、徹底指示、使全縣各農村、對於時局有相當之認識、茲將各班氏名誌後

△第一班班長爲副縣長濱尾卓次氏、班員伊東顯官外一名

△第二班班長爲縣行政科長、李國興氏、班員馬技士外二名

△第三班班長爲縣長常守陳氏、班員爲梁技士外一名

△第四班班長爲教育科長林國慶氏、班員爲孫志伯外一名

△第五班班長爲財務科長孫述氏、班員爲蘇技士外三名

播送模範常會

【大連】興奉聯、以一月中之重點課題之常會之整備強化爲中心、七日夜、由大連中央放送局之麥克風前、實播日系之模範常會、因依其成果、而最近將計劃滿系常會之放送、更爲確立必勝不敗之州民組織、而充分考慮各町之希望、企圖如何舉開常會結果形態之內地協力會議、故其動向、頗爲各方注目云、

順應大東亞戰推進 齊市樹立職員鍊成案

【齊齊哈爾】本市市公署、爲包含衛生隊消防隊並各區事務所、爲昌揚東道振興、職員之身心以使本市官民、邁成一體、於是特以康德十年度鍊成計畫、本計畫以去歲十二月八日、大東亞戰爭一週年之勝利紀念日爲開始而實行之、於訓練時分（精神鍊成）及（體育鍊成）二部、又於精神鍊成上分（精神教官）及（實務教官）、體育鍊成則分（各個教育）及（團體教育）、於實施上則規定每月別之詳細事行表、茲從略之、鍊成本鍊成計畫之設定、除對市方一般職員、可徹底心身鍛鍊外、並對本市之精神上當有充分之振勵云、又於本鍊成計畫設定之同時、爲使該訓練於精神上有所本、特爲制定『齊齊哈爾市訓』茲錄之如次

一、須念建國淵源、致於惟神之道、以敬神愼和興昌基、挺身邁進於興亞之聖業

一、須不斷鍛鍊、培養實力及信念、以全職責

一、須以捐私謀公自律自戒之精神、昌揚東道

一、須鍛鍊心身以期明朗闊達、積極協調

一、須以誠和爲旨、懇切接對市民、敵愾官民一體之本義

警官破獲巨案 榮膺廳長表彰

【昌圖】於康德九年二月四日本縣興農合作社金泉屯分社發生被匪襲擊事件、搶去國幣有兩萬圓之鉅額、其事實及發生之後、經過緊張之搜查、經過五個月間、終將被疑人黃永海外八名一併逮捕歸案、茲當局認爲本件勤勞之後、昌圖縣警務科附柳澤簡一氏之積極指揮部下、以不眠不休之精神、從事能犯之搜查工作、並協力警官、立此殊勳、依表彰規程、自應加以獎賞、以彰勞績、因此於十一月二十六日午後四時四平街地方檢察廳、由昌圖區檢察監督官長田、楊路氏、縣側有邢警務科長吉澤、並記者等列席之下、頒授表彰狀、並對各警官、予以表彰、此後受表彰警官氏名如左、

△受表彰警官氏名如左、昌圖縣警務科附警佐柳澤簡一、警尉中江謙三、龍井博、熊文清、警尉補劉瑞學、呂日輪、李明鑑、張光宇、劉洲、

舊正用物資配給 刻正計劃辦法中

【新京】滿洲市民舊正用之物資、刻由市聯係科以擬定準備下、已大致就緒、關於淡水魚、水果、鷄蛋、蔬菜類、魚肉類、均多量準備、特別充足即實行之、此外豆油、白酒、砂糖、點心、各種均行配給、配給日期、聞約在月之廿日前後、

天野總務科長 患腦溢血逝去

【四平】四平商工公會總務科長天野東民、五日午後一時患腦溢血死去、享年六十、告別式由七日午後二時至三時、在南七條通自宅舉行云、

爲力謀畜產繁殖強化 安市樹第二次五年計劃

堀田省畜產股長之新春抱負談

【安東】我等日常生活上以及國防上畜業上不可缺之畜類、當決戰下尚重、殊堪重視、安東省畜產自中國事變以來因連年之匪禍與傳染病之蔓延等漸現衰退之象、省當局因鑒及此、康德三年爲第一年、樹立畜產開發五個年計劃、傾注全力於在來種之改良、至去年會逢事變前之實績、因值非常時局、若唯維持事變前之狀態、爲事實所不容許者、聖戰第二年安東省下畜產振興各方面所注視、堀田安東省畜產股長就「本年度安東省之畜產」陳述抱負一端、現下本省家畜之需給關係殊形不圓滑、然更以本年度爲初年樹立第二次五個年計畫邁進左開目標、即以中國事變前爲一〇〇頭、決定第二次五個年計劃最終年度目標

	（事變前）	最終目標
△牛	一〇〇	一三〇
△綿羊	一〇〇	一三〇
△豚	一〇〇	九〇〇
△鷄	一〇〇	一八〇
△馬	一〇〇	五〇〇
△騾	一〇〇	一三〇

特置重點於馬之改良、即大洲豚重點於役畜用之牛、用畜之豚、與農合作社由朝鮮輸入優良種、計劃優先的配布與

宮島參事官逝去

【安東】安東省長官房參事官宮島繁憲氏因患病入岡本醫院加療中、藥石無效竟于四日午後十時十五分逝去、行年僅三十九歲、氏歷任吉林省總務廳、康德九年來安任職、不幸病卒、殊爲可惜、

中等學校長會議 將於十一日開催

【大連】關東州廳學務課、爲迎大東亞戰爭第二年、爲鞏固學園之戰時體制、俾同務使學徒等益努力發揮槍後國民之真髓、故將於十一日午前十時始於州廳舉行中等學校長會議、指示本年度教育方針云、

生產增強推進協會 開本年最初協議會

【大連】關東州戰時生產增強推進協議會、六日午後三時於大連商議會議室、開本年度最初之協議會、由各工場、職場之各產業團體、協議生產增強班設置之件、復對無益排除及努力增強二項目、已無障碍的解決云、

皇軍恤兵献金及日滿軍警慰問金

【營口】在大東亞戰爭完遂國民運動週間中曾提倡皇軍恤兵金、協和會各本部分會各業報號之至誠響應獻納、所謂集腋成裘、今已收成良好成績、如市縣分會、警務局分會、土木工程處分會、紡紗廠分會、水產分會、海上警察隊分會、電電分會、郵政分會、銀行分會、東煙分會、日滿商事分會、農本分會、滿鐵分會、稅捐局分會、國際分會、航務局分會、教育分會、事業分會、司法分會、協和會縣本部、商會、青年辯論大會聽衆、商工公會職員、滿鐵大成地等角額云、又以十二月八日爲期間始一周年紀念日、各組合日滿軍警慰問金、合計共得一萬一千七百九十六元一角整、茲將餘額各區成績如左、縣一元五角、城區二千元、太康區三千六百三十四元、通惠區二千六百七十四元三角、大和區一千八百零二元八角、東昌區五百二十元、河北區五百四十元、同治區四百五十元、長興區七百九十三元五角云、

大東亞興隆之春 擊滅美英·努力建設

唐山市 唐山盛記 隆義貨棧 隆盛號 公義德 元恒紙煙莊 永興隆 大順油房 德記號 會豐號 瑞康醬油工廠 大豐油店 裕興永 復盛成 玉太承 成記膏店 永和昌膏店 小小膏店 聲記膏店 成利膏店 和興膏店 福泰膏店 德利膏店 聚興膏店 竝昌膏店 昌黎縣商會 馬曉楓 雜貨業公會 首飾業公會 中藥業公會 飲食業公會 膏店業公會 益合源 成泰祥 東昌盛 永聚興 福增泉 裕順和 會長張恩溥 李毅卿 粮業公會 印刷業公會 織染業公會 煤業公會 五金業公會 元聚興 裕泰順 昌黎縣鴻記 福合永 德慶豐 公集成

灤縣 灤縣商務會 德興盛

德元成 同興合 福順棧 福合棧 雙興成 宏泰棧 日升合 興順合 華盛公 永聚成 慶元昌 東順棧 慶發祥 春記膏店 唐山德聚木場 瑞發祥 瑞興棧 永興隆 玉興源 偏涼汀商會

山海關 潤記膏店 禁煙辦事處 青雲閣膏店 大盛公 龍泉膏店 聚興膏店 車馬組合會 康德樓 星記膏店 清華池 醉仙閣 翔雲閣膏店

趙各莊 商務會 六順公司 德興堂 象益公司 德徽大櫃 德聚大櫃 信德堂 合順堂 永德堂 三合成 新記 包工同業會 會長王宗文 唐山開灤礦務局體包工

秦皇島 林發祥 義順齋 福順棧榮記

聚茂祥 三益居 永茂東 三盛飯店 大同旅館 惠宗旅館 瑞麟商店 東昌號 同發長 裕源鞋店 新昌公商店 德增祥 秦皇島第一春 聚慶昌 天和公寓 慶陞局飯莊 長發煤局 德順成 萬合祥 敦孚號 福發祥 永茂昌 德順祥 永源線店 德盛合 天龍商店 永祥線店

林西 積善堂 福興堂 會民公 福善堂 雙順堂 德興永 德盛堂 永德堂 中華堂 厚德堂 榮德堂

留守營 大有膏店 福順湧 鴻和成 義順棧 開泰全 同義長 聚成棧 春合永福記 聚和長

安山 天成公 同合泉 萬鎰棧 義德厚 公記膏店 同義棧

通縣 第一鎮公所 第二鎮公所 第三鎮公所 第四鎮公所 第五鎮公所 六鎮公所 膏店同業會 鷄卵事務所 飯館同業會 茶葉同業會 旅店同業會 雜貨同業會 五金同業會 織染同業會 煤業同業會 粮業公會 中藥同業會 首飾同業會 印刷同業會

北戴河 警察分駐所 所長鄭景喬 天成齋膏店 振興煤棧 德增長 謙益公 慶記煤局 天泰棧 裕興棧 福順棧 合記粮棧

古冶 牛業公益成 萬合興 隆義泉 雙泰成 惠泉湧 永慶號

唐家莊 全體包工 雙合公司 利民公司 成立公司 四義公司 四順公司 三義公司 長順堂 東玉興 唐家莊鎮公所